AÑO SEGUNDO — Núm. 634 | PORTE PAGADO | Dirección, Redacción y Administración: AVENIDA DE MAYO 769 | Buenos Aires, lunes 19 de noviembre de 1917

Todas las cartas destinadas a la Redacción deben ser dirigidas al Director.

Como el diario no puede responsabilizarse por los manuscritos que se le envíen, ruega a los autores guarden copia de ellos.

Dirección Telegráfica: EPOCA, Buenos Aires

Teléfonos: Unión Telefónica 5194-95-96-97-98, 3685, 6586, 7126. Cooperativa Telefónica 3927-3928.

La Epoca

PRECIOS DE SUBSCRIPCION

CAPITAL

$ m/n. Un mes 2. Tres meses 6. Seis meses 12. Un año 22.

PROVINCIAS

$ m/n. 1 mes 2.50, 3 meses 7.50, 6 meses 15, 1 año 2[illegible]

EXTERIOR

$ oro. 1 mes 2.50, 3 meses 7.50, 6 meses 15, 1 año 28

Número del día, 0.08. — Número atrasado (dentro de los 30 días), 0.20. — De fechas anteriores, 0.50.

LA EPOCA se envía directamente por correo a toda persona que lo pida, acompañando el importe correspondiente. Los pedidos de subscripciones para el interior de la República se atenderán por cualquier número de días a razón de 0.08 el ejemplar.

VEASE EN LA PAGINA 11 LA INFORMACION DE ULTIMA HORA

19 DE NOVIEMBRE DE 1917

Ante una nueva huelga...?

La resolución adoptada por los obreros ferroviarios anuncia la inminente reproducción de la huelga última. Agravada esta vez por las condiciones especiales en que puede hallarse un gremio conducido nuevamente hacia un recurso extremo; por la circunstancia de que el paro ferroviario paralizaría la actividad de los transportes en momentos en que la facilidad de la circulación de trenes es cuestión vital para nuestra economía; y, finalmente, dificultada toda fórmula de arreglo por la sospecha que debe infundir entre los trabajadores todo pacto condicionado a la buena voluntad de las empresas.

Porque conviene puntualizar que la actitud de los obreros obedece exclusivamente a la falta de cumplimiento, por parte de las compañías, de algunas estipulaciones convenidas a raíz del paro anterior. Parece probable, en verdad, que una vez destruída la inteligencia entre empresas y obreros, éstos no se creerán obligados a respetar las cláusulas correspondientes a los que aquéllos no se muestran dispuestos a cumplir. Denunciado de hecho el arreglo convenido, habría que suponer que los trabajadores retrotraerían las cosas al estado en que se hallaban antes de la primera huelga, desistiendo de las concesiones que hicieran en obsequio a la mediación del Ejecutivo. Pero, entretanto, sería absurdo negar que el malestar evidente entre la clase trabajadora y su resolución consiguiente, radica en el disgusto y la desconfianza que le produce la evidente falta de deseos de cumplir con lo convenido por parte de las empresas. De modo que la huelga sería evitada, y con ella los incalculables daños que se preparan, con sólo que los administradores ferroviarios dieran pruebas efectivas de su deseo de respetar en todas sus partes la fórmula de arreglo que aceptaron.

Por desgracia, no hay indicios de que tal movimiento se produzca en las empresas a ese plausible fin. Ciertos rumores, cuya veracidad sólo puede juzgarse por comparación con la actitud de las administraciones locales, anuncian que éstas se hallan resueltas a correr todo el temporal, antes de hacer una sola concesión. Tal empecinamiento resulta inexplicable. Cuando las empresas aceptaron el convenio que puso fin a la huelga anterior, lo hicieron espontáneamente. Debían suponer que las obligaciones contraídas habrían de cumplirse alguna vez. No tenían motivo ninguno razonable para creer que había de dejárseles en libertad de interpretar a su sabor el tiempo y modo de cumplir las obligaciones aceptadas. Todo induce a suponer que las empresas tenían, por entonces, el propósito de reanudar relaciones cordiales con sus obreros, concediéndoles las mejoras convenidas. De pronto, sin embargo, se advierte un cambio muy acentuado en sus procedimientos que se alejan cada vez más de las normas a que debían ajustarse. El malestar provocado por tan extraña conducta entre los trabajadores, parece inquietarles muy poco; el mismo anuncio de huelga les deja indiferentes, aun cuando los dirigentes ferroviarios están mejor capacitados que nadie, quizá, para apreciar el enorme daño que acarrearía a los intereses generales del país una paralización de los servicios de transporte en los momentos actuales. Esa fisonomía singular de la actitud adoptada por los dirigentes ferroviarios, permite sospechar, sin temeridad, la existencia de instrucciones en el sentido de desconocer el convenio anterior a trueque de provocar todas las contingencias posibles. Es decir, que el riel provocaría a un pujilato económico, no a sus obreros, sino al país. Confiaría en su propia capacidad de resistir para promover la intervención del estado en auxilio de la produción nacional amenazada de nuevo por la carencia de transportes.

Ya veremos que tal cálculo adolece de fundamentales fallas. Entretanto, parece inútil señalar la reprensible actitud de un criterio que tiende a promover una profunda crisis económica y social a trueque de salvar airosos modos de ver, o situaciones privilegiadas que no consultan los intereses generales de la república. Las empresas tienen en su mano el medio de evitar la huelga: cumplir con lo estipulado. Se atraerían una enorme responsabilidad si promoviesen deliberadamente el paro con el objeto de medir sus fuerzas con las del Estado, al cual atribuyen caprichosamente una agitación que radica en causas más hondas. Hay que esperar también, en que la sensatez y el patriotismo prevalezcan en los razonamientos de las empresas y se resuelvan éstas a evitar la huelga por los fáciles recursos que tienen a su alcance. Ese será el mejor medio de borrar la mala impresión causada en el país por las constantes desfiguraciones de la verdad en que aparecen incurriendo los directorios locales en sus comunicados a los consejos directivos de Londres. Y es, sin género de dudas, el mejor servicio que pueden hacer a los capitales que manejan, si es que los intereses del país no cuentan en sus planes.

Corregida en esa forma la defectuosa orientación de su criterio, robustecerían los capitales ferroviarios la simpatía que los manejos de sus directores les están restando en el país. Y advertirían que, lejos de ser objeto de la hostilidad del gobierno, encontrarán en su acción el más sólido apoyo en todo lo que sea justo y legal. Porque, de más está añadirlo, el gobierno actual no hostiliza al capital ferroviario ni a ningún otro cooperador de la economía nacional. Gobierno de progreso, se esfuerza inteligentemente en coordinar todos los elementos favorables a la prosperidad de la nación, a fin de que ninguna desarmonía quiebre la unidad del esfuerzo colectivo.

Los capaces y los incapaces

"La Nación" de hoy dicta sentencia definitiva sobre la incapacidad para gobernar de que adolecen los hombres del radicalismo. Según eso, los capaces son los hombres que contituyeron el régimen extinguido y que el pueblo fué desalojando en comicios nacionales y provinciales sucesivos. Un error comicial, pues, hizo que la incapacidad suplantara a los capaces; pero según "La Nación" ya se ha producido la necesaria reacción en el espíritu argentino y los futuros comicios enmendarán el pasado error, infligiendo una derrota al radicalismo.

El terrible vaticinio de "La Nación" no la compromete mayormente: está hecha ya a las más rotundas desautorizaciones de sus juicios, de su propaganda y de toda su obra política, y de ahí que la audacia de la profecía no la inquiete, ni aun teniendo en cuenta de que por lo menos ella es de hipotéticos resultados.

Sufre ese diario desde el 12 de octubre de 1916, la nostalgia del gobierno. A partir de esa fecha, en efecto, jamás la Casa Rosada reclamó de sus hombres un pensamiento, y tampoco desde esa fecha llegó nunca un despacho de ella a la Casa Rosada. El cambio fundamental de la situación, que excluía para siempre la influencia de los editoriales tan eficaces bajo el antiguo régimen, para imprimir un rumbo al gobierno como para crear un ministro, tenía fatalmente que provocar esta explosión de cólera que consagra "la incapacidad radical" para gobernar.

Nosotros, sin embargo, afirmamos lo contrario de cuanto la sentencia afirma. Creemos — y esto ha pasado a la categoría de cosa juzgada — que la incapacidad para el gobierno estuvo en los hombres del antiguo régimen y en "La Nación", que fué colaboradora, con sus hombres y sus ideas.

Si entendemos por incapacidad la anarquía de las finanzas culminadas en desastres casi irreparables; la instrucción pública desorientada; la soberanía nacional detentada en parte por empresas extranjeras; la vida de relación entre los pueblos del continente sujeta a la incertidumbre de la desconfianza y la duda; los comicios sin pueblos y las provincias bajo la presión de gobernantes refractarios; la inmoralidad hecha norma en el desenvolvimiento administrativo; la inercia y la ineptitud presidiendo los destinos nacionales, salvados por el milagro de una espontánea energía de los pueblos, no habrá ciertamente una conciencia honesta que no afirme que la incapacidad para gobernar estaba en el "régimen", no habrá una voz que no conteste a las afirmaciones de "La Nación", con esta sencilla respuesta: "¡Falta deliberadamente a la verdad!"

Pero, como decimos, "La Nación" no tiene por qué cuidarse de desautorizaciones más o menos terminantes de la opinión pública: está habituada a ellas, y después de todo, su propaganda oposicionista, a pesar de la miseria moral que la anima, tiene a su favor la humana excusa del despecho.

Por lo demás, a la inversa de sus cándidos vaticinios sobre los resultados de un comicio cercano, nosotros sostenemos — y cuidamos mucho nuestras profecías — que el pueblo ratificará con su voto y con su aplauso, una vez más, la labor, la conducta y la capacidad del gobierno radical. Acostumbrados a vivir la vida del pueblo, que "La Nación" nunca ha vivido, (ni aun cuando la sombra protectora de un histórico chambergo la amparaba con el prestigio de pretéritas acciones), nos es fácil y cómodo descontar desde ya la conducta popular en el futuro. Y serenamente, a ella sometemos la capacidad radical, aplicada a la reparación total de una obra institucional, que los hombres del régimen con sus afines de "La Nación" destruyeron en una larga labor perturbadora.

LA POLICIA DE CORRIENTES

DE EXCESO EN EXCESO

La solicitud de intervención a la provincia de Corrientes ha tenido entre otros efectos, el de exasperar los ánimos de la policía oficialista de aquel territorio, redoblando su encono contra el radicalismo. Así se deduce del telegrama más abajo inserto. Ello es sumamente explicable dentro del grado de inmoralidad alcanzado por la policía correntina, eficaz instrumento del oficialismo que allí impera. Y ya es sabido, pues, la experiencia lo ha demostrado, que a raíz de producirse los pedidos de intervención, en vez de aplacarse, como parecería lógico, se intensifican los atropellos y desmanes destinados a confirmar y corroborar la necesidad de la intervención. Así ocurrió en el fenecido régimen de Buenos Aires y por igual senda, cuyo epílogo puede preverse, se está deslizando el actual gobierno correntino cortado por el mismo patrón.

Desde mucho tiempo atrás la policía de Corrientes había dejado de representar en absoluto una garantía de seguridad y orden. Fué siempre, como en todos los gobiernos conservadores, un agente político cuya acción estaba subordinada a las necesidades electorales del momento y de la situación. Pero poco a poco la subversión de valores llegó a alcanzar límites extremos y casi desconocidos en la república. La policía de Corrientes no se limitó a ser nula desde el punto de vista de sus funciones especiales, sino que se convirtió en temible agente de delincuencia. Y se dió el caso tan inconcebible como comprobado, de comisarios que explotaban bien aprovisionadas carnicerías con las reses obtenidas mediante el más escandaloso abigeato, puesto que los despojados no contaban con el apoyo de autoridad alguna.

De una policía entregada al pillaje en esa forma, es fácil suponer la actitud y los procedimientos que reservaría para los ciudadanos no adictos a la política oficialista. En efecto, las vejaciones, atropellos y represalias contra los radicales se han sucedido interminablemente y dentro de la mayor impunidad; más aún desde el pedido de intervención solicitado para concluir con un incalificable estado de cosas.

El telegrama a que aludimos está concebido en los siguientes términos:

BELLA VISTA, noviembre 15 — La policía extrema su persecución con los radicales, encarcelando y eltando arbitrariamente a los jóvenes. Anoche la soldadesca armada de winchesters, llegó a disparar tiros frente a "El Cívico", donde hallábanse reunidos muchos afiliados. Se temen de un momento a otro atentados criminales. El pueblo está atemorizado, careciéndose enteramente de garantías.

En la Comisión de Presupuesto

En algunos anexos la comisión de presupuesto, extralimitando un tanto sus funciones, se ha atribuído cierto carácter técnico, confundiendo su misión con la tarea de las oficinas profesionales particulares. En el anexo de instrucción pública, [illegible] del consejo de educación, se hacen modificaciones sustanciales que no han sido solicitadas ni por el ejecutivo ni por el consejo. Se modifica la creación de [illegible] y otras son refundidas o mutiladas, lo que traerá graves trastornos en el orden docente. Y ello no puede explicarse ni siquiera por el deseo de realizar economías desde que al año, de estos cambios, como la creación de un inspector técnico de escuelas militares, que no ha sido pedido, ni es necesario a juicio del consejo, viene a aumentar los gastos generales.

En cambio, el museo escolar Sarmiento, institución que viene realizando verdaderos beneficios docentes desde hace más de diez años y cuyo costo no alcanza a 20.000 pesos al año, ha sido suprimido.

La importancia de esta institución se puso de [illegible] hace un par de años, en una interpelación al ministro doctor Cullen, con motivo de algunos deterioros del material. Entonces, aquella institución tenía un material técnico avaluado en más de cien mil pesos, material que ahora ha de perderse gracias a la supresión hecha en la comisión de presupuesto.

Conviene pensar en los perjuicios que puede ocasionar al país, la sanción de modificaciones como la expresada: modificaciones que, desde luego, no tienen la sanción de los organismos técnicos encargados de fiscalizarlas.

Convención Radical de Buenos Aires

Se reunió el sábado en La Plata

Como lo teníamos anunciado, el sábado próximo en el lugar que indicaremos oportunamente, se reunirá en La Plata la convención radical de Buenos Aires, con objeto de abocarse la discusión del programa y carta orgánica del partido, aprobado, últimamente por el comité de la provincia.

El acto promete asumir excepcional importancia, dada la índole de los asuntos que tendrán que debatirse.

Las noticias que obran en poder de la mesa directiva del comité de la provincia, permiten anticipar que se hallarán representados en la convención todos los comités del distrito.

Terminada la consideración de los asuntos, motivo de la convocatoria, la convención deberá fijar la fecha en que deberá reunirse nuevamente para proceder a la proclamación de la fórmula gubernativa que sostendrá el partido en la próxima gran contienda eleccionaria.

A la reunión del sábado deberán concurrir los siguientes convencionales, que representan a la totalidad de las secciones en que electoralmente se divide la provincia:

1a. sección: Juan D. Repiene, Juan C. Vázquez, Esteban Irizarne, José Indart, Heraclio Caldeiro Pereyra, José Máximo Dominguez, Angel Bonifacini, Juan F. Sosa, Antonio D. Irizarri, Benito Bastacheta, Delio del Valle, José Pérez, Gervasio Avón, Juan B. Otonac, doctor Juan M. Pisano, Martín Noel, doctor Roberto Parry, José Marabotto, Juan R. [illegible] y Rafael [illegible].

2a. sección: doctor [illegible] de Carabanant, doctor Emilio Aguirre, Juan O'Farrell, [illegible], A. Peña, doctor [illegible] Sierra, doctor Alberto González, Pedro T. López, Carlos Stein, [illegible] Brean, Pedro Caracoteche, Alfredo Lynch, José Cabanal, doctor Vitelino Carvajal, Fernando Servoni, [illegible], Francisco T. Tajes, Francisco P. Cullingang, [illegible] y Carlos Falco.

3a. sección: Pedro F. Gibert, Pedro Aramburu, Antonio Bianchi, Fabián Vizzani, Agustín Debenedetti, Juan José Pardall, doctor Pedro Lartondo, doctor Isidro Iriarte, doctor Isaías R. Amadeo, Francisco Villanueva, Carlos A. Sánchez, Eugenio Bacigaluppo, Antonio Crespo, doctor Patricio Brennan, doctor Alberto J. Barzi, doctor Justo Landeira y Carlos F. Biocca.

4a. sección: José F. Vaccarezza, Arturo Santamarina, Andrés Gioia, Enrique Cabrera, Julio C. Dorrego, Guillermo Anderson, Miguel P. Duffy, Modestino Pizarro, Sadoc Vidal Luna, doctor Angel Merlo, Juan B. Gibert, Benjamín Fernández, Pedro M. Fossat, Raúl F. Oyhanarte, Juan Iturriaga, doctor Fernando C. Lillia, Martín Martinetti, doctor Francisco Aníbal Riú, Carlos Borzani y doctor Pedro Calderón.

5a. sección: Martín Sansinena, N. Dantlacq, Francisco M. Carramasa, doctor Francisco Emparanza, Manuel Arribieri, Andrés J. Wallace, Gumersindo Cristobo, Carlos M. Negri, J. Carralda, Martín Rappallini, doctor Roberto Rotger, doctor Raúl Torrent, doctor Ricardo J. Davel, Federico Zelarrayán, Mario Cima, A. Narciso Burgueño, Guillermo Martínez Guerrero y Rómulo Cáceres.

6a. sección: doctor Mario M. Guido, José A. Cabral, doctor Fermín Liceaga, doctor Emilio Ferreyra, G. C. Bonlenaz, doctor Ramón Rasquín, Hipólito Bordenave, doctor Fermín Errea, doctor Antonio Maciel, doctor Arturo Isnardi, doctor Juan R. Errecart, Bernardo J. Argues, Ramón Pieres Blas Goñi, doctor Ramón A. Rendón, doctor Victoriano V. de Ortúzar, doctor Valentín Vergara y Emilio Castro.

En la lista precedente figuran algunos convencionales, que en razón de haber entrado a desempeñar funciones públicas serán reemplazados por los respectivos convencionales suplentes, según lo acordado en oportunidad por el comité de la provincia.

Nuevo ministro portugués

Llegada del Sr. Martens de Ferrao

En el curso de la semana llegará a Buenos Aires, el nuevo ministro de Portugal ante nuestro gobierno, señor Martens de Ferrao.

Viene el distinguido diplomático a hacerse cargo de la legación, que con tanto acierto e inteligencia desempeñara hasta su muerte el coronel Abel Botelho. Y dados sus prestigios y antecedentes, es indudable que la gestión contribuirá eficazmente a continuar esa política de fraternal acercamiento que persiguen los dos países.

En la dársena norte, el plenipotenciario portugués será saludado por el introductor de embajadores, en nombre del ministro de relaciones exteriores, por el encargado de negocios de Portugal y por un grupo representativo de sus connacionales residentes en esta república.

Dr. Eufrasio Loza

Poco después de mediodía llegó de Córdoba, el ex gobernador de esa provincia, doctor Eufrasio Loza.

En compañía del distinguido viajero llegaron también los doctores Luis E. Molina, Horacio E. Clara y Gastón Bernard.

CONGRESO

El presupuesto para 1918—

En la reunión que esta tarde deberá celebrar la comisión de presupuesto de la cámara de diputados, se seguirán tratando los proyectados impuestos a las carreras, al producido de las sociedades anónimas y a la exportación, este último como el primero de los nombrados pendiente desde hace algunas reuniones. No ha habido, como erróneamente informaron ciertos diarios, la sanción de gravamen a la exportación por la sobretasa del dos por mil a la contribución directa, ni tal sustitución ha sido en ningún momento aceptada por el ministro de hacienda.

El doctor Salaberry concurrirá esta tarde al seno de la comisión como lo hizo el sábado anterior, [illegible] después de [illegible] media de espera. Más tarde [illegible] de acuerdo al acuerdo de gabinete, la casa de gobierno y la [illegible] número entonces ocupó en nivelar el presupuesto [illegible] déficit rebajando [illegible] 12 millones de pesos las partidas destinadas a trabajos públicos. El déficit [illegible] publicación [illegible] a unos 25 millones de pesos no puede ser precisado todavía por cuanto, si bien se ha despachado totalmente la parte relativa a gastos, falta sancionar los proyectos de impuestos proyectados por el P. E., que más arriba apuntamos.

Las planillas de modificaciones se están imprimiendo ya y ellas servirán de base a la discusión que se planteará más tarde en la cámara, tomando como término comparativo el proyecto del P. E. sobre el cual las modificaciones se han calculado.

Hasta ahora el despacho de la comisión introduce un aumento de [illegible] millones de pesos.

Escuela Comercial de Mujeres

Visita del Ministro de Instrucción Pública

Prosiguiendo su serie de visitas a las instituciones docentes de la metrópoli, el ministro de instrucción pública, doctor Salinas, estuvo esta mañana en la Escuela Comercial de Mujeres, ubicada en la calle Bolívar [illegible].

El ministro fué recibido por las autoridades superiores del establecimiento en compañía de las cuales recorrió detenidamente las diversas aulas y demás dependencias del edificio, presenciando también algunas clases.

El ministro no salió bien impresionado de la visita realizada en lo que respecta al edificio donde funciona la Escuela Comercial de Mujeres. Trátase, en efecto, de un local de antigua construcción, mal acondicionado en sus compartimentos, y falto de los requisitos de comodidad e higiene exigidos por la pedagogía moderna.

En cuanto al funcionamiento de la escuela y sistema de educación puesto en práctica en la misma, el ministro no ha hecho ninguna manifestación especial.

Sociedad Rural Argentina

Exposición de aves de corral

Concurso de vacas lecheras

Pasado mañana se inaugurarán en el local de Palermo de la Sociedad Rural Argentina la exposición de aves de corral y el concurso de vacas lecheras.

En la primera de las exposiciones nombradas han inscripto sus productos numerosos criaderos y personas que se dedican a la cría de aves.

Hay, entre las aves presentadas a la exposición de este año, hermosos ejemplares de las razas Plymouth Barreadas, Orpington Negro, Cochinchina, Orpington Blanco, Pigmeas y muchas otras variedades.

También ha sido presentada una gran variedad de patos y gansos.

En el concurso de vacas lecheras figuran anotadas 43 ejemplares.

La mayor parte de ellos se encuentran ya alojados en sus respectivos boxes del pabellón central.

Figuran entre las vacas que tomarán parte en el concurso, algunas de tipo sobresaliente, de las razas Holandesa, Friburgo y Holstein.

Los productos ingresados hasta medio día eran los de los siguientes expositores:

Crobaré y River Plate, 3 vacas; Arturo Vierz Cabo, 2; Julio P. Genoud, 17; Samuel B. Hale Cía. Lda., 3; La Martona, 8; Santiago Lescarat, 3; Mauricio Pérez Catán, 3.

El resto, hasta completar el número de 43, se espera que llegará en la tarde de hoy.

A las tres de la tarde comenzaron sus labores los jurados de la clasificación de aves, señores Clemente Onelli y Andrés Pallip.

Estas clasificaciones no deberán ser confirmadas, hasta que efectúe la revisión el otro jurado señor Alfredo S. Tiot, que vive en La Plata.

Mañana iniciará sus tareas el jurado de conejos, señor José L. Lorenzetti.

Las ventas de aves comenzarán el jueves a las nueve de la mañana por orden de catálogo.

Los vapores austriacos internados

VENTA DEL "BLIGE" Y EL "LAURA"

Circula con insistencia el rumor de que los vapores austriacos internados en nuestro puerto [illegible] el Brasil han sido adquiridos [illegible] gobierno [illegible]

[illegible]

Agitaciones ferroviarias

El conflicto de los talleres de Tafí-Viejo

Esperando el decreto sobre reglamentación del trabajo

Continúa en el mismo estado la agitación ferroviaria [illegible]

[illegible]

El conflicto de Tafí-Viejo — Su origen y tentativas —

[illegible]

[illegible] un trabajo, [illegible] tratándose de un acto [illegible] cia que está penado por el artículo 12 del reglamento [illegible] con la exoneración [illegible]

La administración [illegible] comprobado por el [illegible] tanto al efecto.

Después de esa fecha los actos de violencia se repitieron con las consecuencias consiguientes.

Encontrándose en la fábrica a las 8.45 del día 12, los obreros Francisco Fernández y Miguel A. Palavecino se trabaron en pelea a raíz de un cambio de palabras por insultos que el primero profirió contra el segundo en la vía pública.

Ambos fueron suspendidos levantándose el sumario correspondiente a los efectos de la resolución administrativa.

Finalmente, el mismo día y a raíz del anterior, se desarrolló otro acto de violencia entre dos obreros de la sección pinturería que igualmente fueron despedidos.

Pero el desorden mayor se produjo a las 11 de la mañana del día 12. Grupos de obreros exaltados abandonaron el trabajo y armados de hierros, herramientas, palos, etc., se dieron a recorrer las distintas secciones del taller conminando al personal para que dejase de trabajar y se retirara inmediatamente. Como la mayoría naturalmente se opusiera, produjéronse incidentes de más o menos importancia entre los obreros y entre éstos y varios capataces, resultando algunos contusos y destrozos de materiales.

En vista de ello, y para evitar que se produjesen destrozos e incidentes personales de magnitud, se procedió a hacer desalojar de inmediato el recinto de talleres, con las fuerzas de la policía local que se requirió al efecto.

La causa de la actitud asumida por el pequeño grupo de individuos caracterizado como mal elemento, bajo todo punto de vista, no responde como se deduce lógicamente de los hechos, sino al propósito ya expresado con antelación a la misma deliberación del sábado, de imponer la readmisión de todos los obreros de que se ha hecho mención.

Dada la situación creada, así en estos talleres, con motivo de los sucesos en cuestión, y teniendo en cuenta que ellos no pueden justificarse en forma alguna, la administración ordenó en fecha 13 del actual, poner en conocimiento del personal que de acuerdo con el artículo [illegible] del reglamento interno de talleres, se consideraría exonerado, procediéndose al reemplazo inmediato de todo el que no se presentara dentro de las cuarenta y ocho horas subsiguientes.

El artículo 14 del reglamento impuesto por la administración de talleres para dar cumplimiento a su [illegible]

[illegible]

[illegible] La mayoría de los obreros asumió sus tareas y la vuelta de los talleres a su funcionamiento normal y la exoneración se hizo efectiva con los que no reingresaron al establecimiento de acuerdo con el reglamento respectivo. Los obreros, no obstante, juzgaron que la actitud observada había sido demasiado severa, solicitando la readmisión íntegra del personal, y estas reclamaciones auspiciadas por la Federación Obrera Ferroviaria, han sido las causantes de la nueva huelga que se anuncia.

Auspiciando la formación de un congreso ferroviario—

El sector Victoria, adherido a la Federación Obrera Ferroviaria, [illegible]

[illegible]

2.o La convocatoria de este congreso se hará con diez días de anticipación.

3.o El secretario, prosecretario y empleados rentados del consejo federal, pasarán a ser simples empleados del congreso.

4.o Todas las gestiones tendientes a solucionar el conflicto, serán hechas por comisiones surgidas del seno del congreso, y en ningún caso figurarán en éstas empleados del congreso.

5.o De hecho quedarán sin efecto todos los artículos de los estatutos que se opongan a la presente resolución.

6.o Invitar a todas las secciones similares del país que apoyen esta resolución.

Conferencia con el ministro de obras públicas—

El representante del ferrocarril Oeste y el administrador de los ferrocarriles del estado, conferenciaron esta tarde con el ministro de obras públicas respecto de la anunciada huelga para mañana del personal obrero de esas dos líneas, decretada por la federación obrera ferrocarrilera.

El ministro prometió tomar las medidas del caso a fin de evitar ese nuevo movimiento por medio de una solución conciliatoria entre las empresas y los obreros, o bien evitar o prevenir sus consecuencias caso que la huelga llegara a producirse.

La nueva reglamentación—

Según está anunciado, el ejecutivo nacional dictará hoy un decreto poniendo en vigencia la nueva reglamentación del trabajo de los obreros del riel en las empresas ferroviarias, que entrará a regir desde mañana.

La dirección de ferrocarriles que ha proyectado esa reglamentación, ha subsanado las deficiencias e imprevisiones de la reglamentación provisional que regía desde el 11 de octubre último, legislando minuciosamente sobre la labor de cada una de las categorías, de modo que su aplicación no pueda dar lugar a desinteligencias entre los obreros y las empresas.

ROSARIO, noviembre 19 — Anoche a última hora circuló insistentemente el rumor de que el personal obrero del Central Argentino declararía para hoy el paro general en esa línea. Felizmente esos rumores no han tenido confirmación. Sin embargo, por declaraciones de los obreros mencionados de esa misma empresa, se anuncia para mañana inevitablemente la declaración de la huelga, pues cada día, dicen, notan más dificultades en sus relaciones con la empresa, agravando así la situación. Los mismos obreros que han declarado que están seguros de que la empresa pondrá en vigencia la nueva reglamentación del trabajo.

ROSARIO, noviembre 19. — Llegan informaciones de Santa Fe anunciando que los obreros del ferrocarril Provincial se manifiestan agitados, habiendo declarado para mañana martes la huelga siempre que la empresa no acceda a las peticiones hechas. Los obreros de la misma empresa de Rosario también se muestran agitados siendo seguros que irán a la huelga, si los compañeros de Santa Fe la decretan.

En cuanto a los obreros del Central Argentino y Central Córdoba, esta mañana se han manifestado completamente tranquilos sin dar el menor síntoma de la agitación de días anteriores, como ya fué informado a ese diario.

Aniversario de la ciudad de La Plata

ACTOS REMEMORATIVOS DE AYER

EL PROGRAMA PARA HOY

CRONICA GENERAL

El aniversario de la fundación de la ciudad de La Plata, que hoy se cumple, será rememorado con singular pompa, según se verá por la amplia información que insertamos seguidamente.

Las autoridades de la intervención han contribuído al mayor éxito de los festejos, prestando su concurso a ellos, que en esta ocasión han de tener un brillo excepcional.

Hace muchos años que la fiesta [illegible] del aniversario de la fundación de La Plata, había sido desairada como cosa baladí, por los pasados gobiernos conservadores, cuyas autoridades, radicadas en la capital federal, eran como extrañas al [illegible]

[illegible]

El intendente de la capital de la provincia, doctor Darío Rocha [illegible] una costumbre tradicional, se trasladó esta mañana a La Plata, con objeto de hacer acto de presencia en los festejos.

Repartición de premios a la virtud—

Organizada por las damas de la sociedad de beneficencia, se celebró ayer en el teatro Argentino la tradicional fiesta de la distribución de los premios a la virtud.

Hicieron acto de presencia, ocupando el palco oficial, el interventor nacional señor Cantilo y los ministros doctores Ferreyra y Casás y señor de Bary. Presidió la ceremonia monseñor Terrero, quien tenía a ambos lados a las damas de la Sociedad de Beneficencia y a un núcleo de caballeros.

Ocupaban el proscenio las niñas de los asilos de huérfanos. Al fondo destacábase un retrato de Rivadavia, fundador de la Sociedad de Beneficencia e iniciador de la recompensa a las virtudes.

La banda de policía inició la fiesta con la ejecución del himno nacional, que fue coreado por un selecto núcleo de niñas de la sociedad platense, habiendo estado los solos a cargo de las señoritas Lola Juliana Islas y María Mercedes Griffin.

Efectuada la distribución de premios a las agraciadas, cada una de las cuales recibió su diploma de manos de monseñor Terrero, el presbítero doctor Rafael Cobo Montilla pronunció un hermoso y elocuente discurso, que mereció el caluroso aplauso de la numerosa concurrencia que ocupaba la enorme sala del teatro Argentino.

La entonación del himno de Rivadavia por los asilados, puso fin a esta hermosa y tradicional fiesta, donde las virtudes se aquilatan debidamente ante el tribunal justiciero de las damas.

El te de caridad—

En los salones de la residencia particular del interventor, gentilmente cedida por el señor Cantilo, se realizó ayer el té de caridad organizado por las damas de la sociedad de Beneficencia.

Todo cuanto de representativo tiene La Plata, en el orden social, concurrió a la fiesta de ayer desarrollada en un ambiente de exquisita sociabilidad.

A las 6 de la tarde los salones se hallaban repletos de elegante concurrencia que a los acordes de una buena orquesta se entregaba a los placeres de la danza.

La reunión se prolongó con toda animación hasta las 10 p. m., hora en que la concurrencia comenzó a retirarse.

Concurrieron a la reunión de ayer el interventor nacional señor Cantilo, su esposa doña Josefina Achával y sus hijas, los ministros Ferreyra, de Bary y Casas y las siguientes señoras y señoritas:

Josefa Vieyra de Monasterio, Angélica Cavello de de la Serna, Angélica Gazcón de Molina Carranza, Laura López Lecube de Freyer Spangenberg, América Merino de López.

Isabel Vieyra, Belén de Isla, Josefa Monasterio de Kennedy, María Vieyra de Cilley Vernet, Dolores Islas de Julianez, Elina Wilks de Centurión, Celia Méndez de Mayna, Mariana Gastelú de Ves Losada de Nieto, Celia Sechi de Johanetón, Delia Orfila de Grigera, Wilkis de Villaroel, Mercedes Arístegui de Cometto, Ada Dibur de Ratti, de Tassi, de Rosselli, Elena Tassi de Rosselli, Elisa Vila de White, Paulina Ortiz de Lavié, Concepción Aramburu de Alsina, Clotilde Cisneros de Guiñazú, Sara Langenheim de Rezábal, Ana Tolosa de Sancet, de Fernández, Delia Huergo de del Carril, María Luisa Gache de Troncoso, de Cordeiro Mármol, Angelina Sesé de Nievas, María Boedo de Ballesteros, Isabel Ruiz de Gil, Hilda Aimaral de Silva Lezama, Isabel Lezama de Silva, Herminia Rivademar de Cía, Bertha Ramos de Agnesse, Enriqueta Ramos Lezama, Celina Johaneton, María Luisa Ves Losada, Herminia y Angélica Cía, Ana María Kennedy, Lila y Celia Freyer Spangenberg, María Judith y María Luisa de la Serna, Sara María y América López Merino, Lola y María Teresa Juliánez Islas, Rosa Berghmans, Celia Mayna, María Elena Nieto, Rosa y Esther Rosselli, Enriqueta, Bertha y María Elena Quinteros, María Esther Agnesse Ramos, Sara y Mercedes Rezábal, María Langenheim, Delia Lascano, Ana María Huergo, María Leonor Dillon, Valentina y María Esther Tolosa, María de las Mercedes Griffin, Ana María Kennedy, Ema y María Elena Rivera, Emilia Portela, Teresa y Holga Baudón, Alicia Ceppi, Delia Gambier, Delia y Alicia Bourdet, Noemí Delheye, Sara Albors, María Elena Tettamanti, Clotilde, Esther y Carmen Urrutia, Sara Pera, Livia y Esther Ratti, Rosa

1.—Público concurrente al teatro Argentino durante la distribución de premios. — 2. Alumnas del Patronato de la Infancia, que tomaron parte en la fiesta en el Argentino.—3. El interventor y ministros: en la cancha de football, presenciando un partido. — 4. El obispo monseñor Terrero y comisión de damas organizadora del té en la casa de gobierno. — 5. La entrega de los premios a la virtud en el teatro Argentino. —6. Señoritas platenses cantando el himno nacional en el Argentino.

de Quinteros, María Zambonini de Griffin, Celina Sánchez Viamonte de Lascano, Carmen Aramburú de Alconada, María Luisa Rivera de Guezález, Delia Abadie de Bourdet, Haydée Delheye de Dihel, Sara Echagüe de Diehl, Sara Echagüe de Pera, de San Martín, de Durquet, Lola Ramos de Villamayor, Rosario de la Serna de Martínez, de Dum, de Binquet, María Albarracín de Coll, Carmen Gómez de Saf, Carmen Scot de Jiménez.

Señoritas: Hortencia Guiñazú, Isabel, Julia y Dora Isla, Angélica Saavedra, Josefina y Esther Cantilo, María Esther Kelly, Duth Ballesteros, Cecilia y Margarita White, Celina Arguello, Emma y Lía Dibur, Amelia Villarroel, Gambier, Delia y Angélica Alsina, María Elena Lavié, María Isabel Gil, María Clara y María Esther Echeverría, Hilda Herrera, María Isabel y Amalia Silva San Martín, Lola y Esther Villamayor, María Edith Coll, Celia Rivas, Celina y Esther Dum, María Elena, Esther y Rosa Durquet, Gloria Robirosa, Angélica Nogueira, Elena Osores Soler, etc.

Concurso de tiro—

Ayer a las 9 a. m. tuvo lugar el acto inaugural del concurso de tiro al blanco, en el stand del Tiro Federal de esta capital, organizado por el Círculo policial. Dicho acto se llevó a cabo en conmemoración del 35.o aniversario de la fundación de esta ciudad.

Concurrieron a la fiesta el interventor señor Cantilo, el ministro doctor Casás y otros funcionarios.

Inició el ejercicio el señor Cantilo, quien de cinco tiros hizo dos blancos. Luego continuaron los tiradores anotados para optar a los diversos premios.

El concurso terminará el 25 del corriente.

Ayer los tiradores quedaron en la siguiente situación:

1a. categoría, premio Patria, Manuel G. Alvarez 199 puntos; 2a. categoría, premio Provincia de Buenos Aires: 1o. D. E. de la Canal 215, Pedro Bianchi 208, J. Fontana 193, S. A. Bischoff 190; 3a. categoría, premio Ciudad de La Plata, 1o. Alcides Seguí 140, 2o. Fausto Sosa 137, Angel Mazzini 137, Juventud Uhaldo 135, Aníbal Durán 130; 4a. categoría: premio República Argentina, 1o. A. A. Storni 244, 2o. M. G. Alvarez 191; 5a. categoría: premio General San Martín, 1o. J. M. Oría 223, 2a. L. Reynal O'Connor 213, 3o. J. A. Rocca 209, 4o. M. G. Alvarez 200.

Los festejos de hoy—

Hoy continuarán con todo entusiasmo los festejos iniciados ayer, con motivo del 35.o aniversario de la fundación de La Plata.

La fiesta escolar—

A las 4 de la tarde tendrá lugar en el field del club Estudiantes la fiesta escolar organizada por la Dirección general de escuelas. Concurrirán a esta fiesta, para la que se ha confeccionado un programa muy interesante, las autoridades de la intervención, escolares y numerosas familias.

Conservatorio Santa Cecilia—

Un brillante éxito obtendrá seguramente el concierto que se llevará a efecto hoy en el conservatorio Santa Cecilia.

El ensayo, realizado bajo la dirección del profesor Zaccaría, anoche, confirman todos los augurios que en el sentido anteriormente expresado se ha hecho.

Este acto que tendrá lugar en el teatro Argentino, congregará una enorme y selecta concurrencia, entre la cual se contará a las autoridades superiores de la intervención nacional.

Se realizarán números escogidos, habiendo uno de 300 voces, que promete ser la nota culminante del festival.

En el hipódromo—

Hoy se correrá en el hipódromo el clásico, lo que dará lugar a una brillante reunión social. Asistirá el interventor, los ministros y numerosas familias especialmente invitadas por la comisión directiva del Jockey Club.

Actos populares—

Hoy se llevarán a cabo numerosos actos populares en conmemoración del aniversario de la fundación de esta ciudad.

Por la mañana se distribuirán víveres y ropas a los pobres en el corralón de limpieza.

Se entregarán hoy las boletas de cancelación en la municipalidad, a todas las personas que tengan empeñadas las máquinas de coser.

De 1 a 5 de la tarde habrá funciones gratuitas en los cines París, Parque, Avenida y teatro del lago. En este último las fiestas serán de 9 a 12 p. m.

En el paseo del lago se quemarán por la noche fuegos artificiales.

En Tolosa y la Ensenada los delegados, con el concurso de varios vecinos de estas localidades, distribuirán víveres a los pobres.

En el patronato de menores—

En el refugio de menores se realizó esta mañana un acto escolar y patriótico en honor a la fecha de hoy. Hubo números de música y declamación por los asilados.

El trasporte de leña

TENDIENDO A FACILITARLO

Continúa ocupando la atención del gobierno, y con justa razón, las dificultades con que se tropieza para el transporte de leña a los centros donde este combustible es hoy más que nunca necesario. La escasez y carestía del carbón, intensificadas notablemente en los últimos días, plantean la amenaza de la suspensión de los trabajos en muchos establecimientos industriales. Y esto, que representa un peligro de grandes proyecciones, implica la necesidad de tomar medidas oportunas para evitar los perjuicios que esta paralización podría ocasionar.

La industria leñatera, en las actuales circunstancias, es una de las que deben ser estimuladas con mayor atención. Se necesita combustible y es menester proporcionarlo, facilitando la labor de cuantos se dedican a esta actividad. La importancia del problema no ha escapado a la previsión de los poderes públicos, quienes se ocupan de resolverlo en la forma más rápida y eficiente posible.

Escuela Superior de Guerra

Nombramientos

Se ha nombrado en este instituto:

Subdirector al teniente coronel José M. Mayora; profesor suplente de historia militar del primer curso, al capitán Juan E. Palacios; profesor titular de organización del primer curso y transportes y comunicaciones del segundo curso, al mayor Guillermo J. Mohr.

Exposición Ganadera de Bahía Blanca

SU CLAUSURA

El éxito alcanzado por la exposición ganadera de Bahía Blanca, cuya clausura se efectuó ayer, demuestra claramente que cada día es mayor el interés con que [illegible] estos torneos.

Por el monto a que ascendieron las ventas, los precios que se pagaron por los ejemplares premiados y la calidad de los productos exhibidos, este certamen [illegible] como uno de los más importantes de la república. Y cabe anotar para rubricar este aserto, [illegible] que el lote de reproductores ovejunos a galpón [illegible] ha sido igualado por ninguna exposición nacional.

A medida que transcurre el tiempo, buscan los [illegible] y hacendados la forma de llevar a sus establecimientos reproductores que les permitan obtener un efectivo mejoramiento de las razas. Y de ahí que se dé hoy día tanta importancia a estas exposiciones, donde los animales superiores son pagados sin regateos de ninguna especie, entre tanto que los inferiores no se adquieren de un modo [illegible], sino para la matanza.

Se ha clausurado, pues, una exposición ganadera, estableciendo una de las más trascendentales del país. Y la labor meritoria de los propulsadores de la industria madre del país al ser recompensada [illegible], permite la satisfacción de ver premiados los esfuerzos de quienes se dedican a desarrollar con tesón la actividad la hacienda argentina.

Acordando Personería Jurídica

SOCIEDADES ANONIMAS

Por el ministerio de justicia el poder ejecutivo ha dado un decreto acordando personería jurídica a las sociedades siguientes: [illegible] del Sud, Sociedad Anónima Industrial y Comercial La Franco Belga, Asociación [illegible] Sociedad General [illegible] Argentina, [illegible] Fomento Agrícola, [illegible] "Pampa Central", La Progresista, [illegible] Sociedad Anónima Mercantil [illegible] "Unión Argentina" [illegible] Argentina [illegible] marítimas.

Autorización para establecer en el país agencia o sucursal: Compañía Commercial [illegible] H. Ingersoll and [illegible].

Reformas de estatutos. — Se ha acordado reforma de estatutos a las siguientes sociedades: [illegible] Anónima "Heladera [illegible]", "Asociación [illegible]", Sociedad Anónima [illegible] "Plata Grande [illegible]", [illegible] Señoras de San José", "Sociedad Ganadera Industrial [illegible]", "Compañía de Seguros La Franco Argentina", "Compañía Argentina Patagonia de Maderas", "Asociación Damas de la Providencia", "Asociación Centro Naval".

Derogación de Personerías Jurídicas. — El poder ejecutivo ha derogado la personería jurídica de las siguientes instituciones: [illegible] "Banco del Progreso", Sociedad Anónima "La Económica", [illegible] Cooperativa [illegible] Argentina, "Banco Ganadero Argentino", "Banco del Crédito Rural de Teien", Sociedad Anónima "Fábrica de Tejidos José Moreira Limitada".

Oficiales de la reserva

Preparación de aspirantes

Expidióse un decreto incluyendo al colegio del Sagrado Corazón de Jesús (La Plata), en la nómina de los institutos que gozan de los beneficios que acuerda la ley 1707 sobre los aspirantes a oficiales de reserva.

Ultimas noticias oficiales de la guerra

Despachos recibidos por la Legación de Italia

La legación de Italia nos ha comunicado los siguientes despachos oficiales de hoy:

"Mientras que nuestras tropas continúan su heróica resistencia en la línea Montello-Castelgomberto, contraatacando al enemigo y rechazando todo el día sobre el Piave dos tentativas de pasar el río por parte del enemigo austriaco fueron rechazadas. Ha tenido lugar un episodio que hace honor a la brigada Lecce, mencionado en el comunicado de ayer. A la madrugada de ayer las fuerzas enemigas trataban de pasar el Piave cerca de San Andrés de Barbarana; rechazadas con grandes pérdidas, hicieron una nueva tentativa con mayor número de tropas y algunas partidas lograron llegar a la orilla derecha, pero no pudieron adelantar a causa del violento fuego de nuestras baterías.

"El regimiento 266 de la brigada Lecce se lanzó al ataque [illegible] de una [illegible] furiosa [illegible] al enemigo [illegible] al río. Era [illegible] [illegible]

[illegible] nuestras bombas incendiarias. Los bosques también en la región de [illegible] han sido incendiados, aumentando la eficacia de la reacción en las [illegible] que se hace cada vez [illegible] obligando al enemigo a retardar su [illegible] de avance.

GUERRA Y MARINA

ACEPTACION DE UN PUESTO

[illegible]

COLEGIO MILITAR

[illegible]

SANIDAD MILITAR

[illegible]

SECRETARIA DE MARINA

El secretario general del departamento de marina, capitán de fragata [illegible] ha concurrido a su despacho por encontrarse indispuesto.

PENAS DISCIPLINARIAS

[illegible] un decreto [illegible] decreto de 23 de marzo de [illegible] [illegible] con reprimidas con penas disciplinarias.

Las disposiciones pertinentes [illegible] que se refieren al reconocimiento médico de los condenados, serán asimismo aplicables para los procesados de referencia.

CAPITAN ZULOAGA

Autorizóse al capitán Angel M. Zuloaga para que continúe en su comisión de estudios de aviación en Francia, debiendo quedar adscripto al agregado militar a la legación argentina en dicha nación.

TRANSPORTE "1.o DE MAYO"

Zarpó de Ushuaia para esta capital, con escala en Gallegos, el transporte "1.o de Mayo".

LOS OFICIALES AMNISTIADOS

Se ha subscripto un decreto modificando la pensión de retiro de los oficiales amnistiados, de acuerdo con la lista suplementaria confeccionada por la dirección del personal del ejército.

SOLICITUD DE PASE AL RETIRO

Se ha resuelto que los individuos de tropa podrán solicitar su pase a la situación de retiro solamente hasta dos años después de obtenida su baja del ejército.

PERMANENCIA EN LA RESERVA

Concedióse autorización al teniente 1o. retirado Carlos Barolli para permanecer en la reserva hasta la edad de 45 años.

RECONOCIMIENTO

Apareció un decreto reconociendo como subteniente de la reserva en el arma de infantería al subteniente del cuerpo de bomberos, Pedro A. Maro.

GUERREROS DEL PARAGUAY

Se ha expedido un decreto estableciendo que se tenga por ley de la nación la sancionada por el senado respecto a los generales y oficiales de la campaña del Paraguay.

PALACIO DE JUSTICIA

El juez de lo civil doctor Campos, por la secretaría del doctor [illegible], [illegible] sentencia en el juicio [illegible] por [illegible] contra [illegible] cobro hipotecario.

[illegible] de un delicadísimo [illegible] [illegible] doctor Lavalle [illegible] los recibos presentados por el demandado, falta [illegible] [illegible] artículos 453 y 367 del código de procedimientos, condena al demandado al pago de la suma reclamada con costas.

TURNOS

Fuero civil — Juez, doctor Ad[illegible] Carbal, con los secretarios doctores García Fernández, 24 y 26; [illegible] Peña, 22 y 28; [illegible] del Solar [illegible] 29; Pereyra [illegible]

Agente fiscal, doctor M. Vela y [illegible]

Defensorías, juez doctor [illegible]

Fuero comercial — Juez doctor [illegible] M. Naón, con los secretarios [illegible] Aguiar 20, 24 y 29, [illegible] Herrera, 21 y 26, Herrera, [illegible] Gowland, 25 [illegible]

[illegible] doctor Gastón F. Tobal.

Defensorías, juez doctor Alberto Estrada.

REGISTRO PUBLICO DE COMERCIO

[illegible] — Ramo: adquisición, explotación y venta de bienes raíces, rurales y urbanos, establecimientos ganaderos y agrícolas en cualquier parte de la república, especialmente las estancias Las Torres y La [illegible], en las provincias de Buenos Aires y Santa Fe, respectivamente. Capital, 2.000.000 de pesos, dividido en [illegible] acciones de [illegible] pesos moneda nacional cada una, representadas por títulos al portador. Domicilio, capital federal. Duración del contrato, 99 años.

— Pini Hnos. y Cía. — Ramo: herrería y fábrica de [illegible], capital [illegible] pesos; domicilio, Avenida de Mayo 1129. Se ha encargado del activo y pasivo de la sociedad que giraba bajo el mismo nombre.

— Porta y Tomas — Ramo: explotación del establecimiento de [illegible] ganadero "Manantiales" [illegible] Carlos Tejedor; capital, 2 [illegible] pesos.

— R. y L. Pirlot y Salvat — Ramo: fabricación de artículos de vidrio; capital, 120.000 pesos; domicilio, Paraguay 4110. Son sucesores de la firma R. Pirlot e hijo.

— Zacchi y Galli — Ramo: fábrica de espejos, taller de biselados e importación de vidrios; capital, 125 mil pesos; domicilio, Yatay [illegible]

— Veroni Hnos. — Ramo: fábrica de muebles; capital, 35 [illegible] pesos; domicilio, Franklin 712. Son sucesores de la casa que giraba bajo el rubro de H. Veroni.

— Hadetich y Cía. — Ramo: explotación de bosques en Santiago del Estero; capital, [illegible] pesos.

— A. Repetar y Cía. — Ramo: mercería y tienda; capital, 16.000 pesos; domicilio, Paraná 508.

— Luis A. Peroni y Cía. — Ramo: papelería y librería; capital, 8000 pesos; domicilio, Esmeralda 221. Se ha encargado del activo y pasivo de la sociedad que giraba bajo el mismo nombre.

EN EL TIGRE

INAUGURACIÓN DEL MUSEO POPULAR

Se efectuó ayer en la casa municipal del Tigre la inauguración del museo popular instalado en uno de los salones, por iniciativa del comisionado escolar, Sr. Enrique Udaondo.

La ceremonia fué sencilla, como que la realidad presente hacía innecesario todo aparato llamativo para destacar la importancia del esfuerzo tan pacientemente realizado.

Coronel D. José María Vilela

Además, su autor, el señor Udaondo, es un trabajador silencioso y modesto, que en igual o parecida forma ha aportado ya, repetidas veces, su grano de arena a la obra del progreso general.

A las 4 el museo se abría a la numerosa concurrencia, que acudió a visitarlo. Se veía allí, una galería de los próceres de la independencia, un retrato del coronel José María Vilela, el mártir que murió junto con Avellaneda en Tucumán en el año 1841, fundador y jefe del regimiento de caballería "Colorados de Las Conchas", un uniforme de soldado de dicho regimiento, varios bustos de personajes, colecciones de minerales, maderas, cereales, etc., curiosidades diversas, vistas de la localidad, una colección de armas y municiones donadas por el arsenal de guerra, etc.

En presencia de las autoridades locales e invitados especiales, el señor Udaondo pronunció un breve y conceptuoso discurso, haciendo entrega del museo y declarándolo inaugurado.

Una salva de aplausos saludó al orador.

Luego los asistentes subscribieron el acta respectiva.

Como recuerdo de la inauguración se distribuyó una postal con el retrato que reproducimos, del coronel don José María Vilela, jefe del regimiento de "Colorados de Las Conchas", libertador y mártir.

El señor Udaondo fué muy felicitado por la obra de cultura y adelanto que representa el museo por él fundado.

Braceros para la cosecha

Esta mañana el ministro de agricultura, doctor Pueyrredón, conversó con su colega del interior, doctor Gómez y convinieron en que el doctor Pueyrredón llamara a su despacho al director general de trabajos doctor Lezana, para cambiar ideas acerca de la manera en que podrían facilitar el traslado de braceros de las provincias del norte a las zonas cerealistas.

Esta tarde el doctor Lezana concurrió al despacho del ministro de agricultura y el doctor Pueyrredón, le puso de manifiesto a este funcionario, el propósito que tiene en que se trate de divulgar entre los trabajadores de Salta, Catamarca, Santiago del Estero, Jujuy, etc., la conveniencia que existe en que se trasladen a los puntos donde su labor es necesaria, y donde encontrarán jornales muy satisfactorios, dada la abundante y excepcional cosecha que promete el estado de los cultivos este año.

Es probable que el doctor Pueyrredón, converse también a este respecto con los gerentes de ferrocarriles para interesarlos en este importante asunto.

Viaje de inspección del Sr. Varaona

Regresó del viaje de inspección que hizo por las seccionales de San Francisco y Rafaela, el subinspector general de la Defensa Agrícola, señor Enrique Varaona.

Trae la mejor impresión de los puntos que ha recorrido, encontrando en muy buen estado las sementeras.

Los perjuicios ocasionados hasta ahora por la langosta, dice el señor Varaona, que son insignificantes, y que dadas las medidas adoptadas, es de esperar que estos no se hagan sentir en las 600.000 hectáreas cultivadas que ha visitado en esa región, y que aseguran un óptimo rendimiento. En ambas seccionales se han repartido un millón de metros de barreras, cantidad que permitirá defender convenientemente los cultivos.

TIRO ESCOLAR

Presentación de las libretas

Por el departamento de guerra se dió a conocer un decreto del P. E. prorrogando hasta el 20 de diciembre próximo el acordado para presentar la libreta de tiro escolar a los estudiantes que se les hubiera concedido permiso para incorporarse, como aspirantes a oficiales de reserva, excedentes, el día 2 de enero de 1918.

Escala de clasificaciones

Resolución del ministro de I. Pública

El ministro de instrucción pública, en vista de las consultas formuladas respecto a la aplicación del reglamento de clasificaciones de exámenes y promociones dictada por decreto de fecha 10 del mes ppdo., en lo que se refiere a los artículos 8 y 9; ha resuelto hacer saber por circular a los rectores y directores de los establecimientos educacionales de su dependencia que, para determinar la exención del examen oral deben computarse las fracciones de más de cincuenta céntimos como unidad a favor del alumno.

En Comodoro Rivadavia

Reanudación de los trabajos

El administrador interino del petróleo de Comodoro Rivadavia, ha comunicado esta tarde, telegráficamente, al ministro de agricultura doctor Honorio Pueyrredón, que se han reanudado los trabajos en los yacimientos petrolíferos.

Agrega en el telegrama de referencia, que también se han presentado los jefes de sondeos y que si no se presentan inconvenientes imprevistos, el trabajo se iniciará con todo el personal que trabajaba antes de iniciarse la huelga.

—Esta tarde el ministro doctor Pueyrredón llamó a su despacho al gerente de la explotación del petróleo y le dió algunas instrucciones acerca del procedimiento que debe observar, mientras no se designe la comisión que se ha de hacer cargo de la explotación de este mineral.

Por su parte el ingeniero Hemitte, conferenció esta tarde con el ministro de agricultura y convino en entregarle un balance comercial de la administración.

Según nuestros informes, en ese balance se hace constar que existe depositado en el Banco de la Nación Argentina, y a la orden de la dirección del petróleo, la cantidad de 2.000.000 de pesos.

Los marinos argentinos en Rio

Banquete a bordo del "Moreno"

El ministro argentino en Río Janeiro, ha comunicado al ministerio de relaciones exteriores que el banquete que se ofrecerá en el acorazado "Morno", retribuyendo las atenciones recibidas por nuestros marinos, asistirá S. E. el señor presidente de los Estados Unidos del Brasil.

CLERO CASTRENSE

El poder ejecutivo expidió un decreto suprimiendo la segunda división de la dirección general del personal del ejército.

El vicario general del ejército, de quien seguirán dependiendo los capellanes del mismo en los asuntos relacionados con el servicio del clero castrense, revistará en la dirección de personal a órdenes directas del director de la misma.

Instituto Libre de Enseñanza Secundaria

PLAN DE ESTUDIOS

Se ha expedido un decreto del poder ejecutivo aprobando el plan de estudios para el Instituto Libre de Enseñanza Secundaria, aceptado por el consejo superior universitario y llevado a la consideración del ministerio de instrucción pública.

Intercambio comercial con Italia

INFORME DEL CÓNSUL EN GÉNOVA

Se ha recibido en el ministerio de relaciones exteriores un informe del cónsul general argentino en Génova sobre el intercambio comercial de nuestro país con Italia durante el primer trimestre del año en curso.

Según la estadística anotada en dicho informe, la república, ocupó el cuarto lugar entre los países importadores.

El valor de los productos argentinos introducidos en Italia durante ese período fué de liras 75.191.200. El primer puesto lo ocuparon los Estados Unidos con 480.721.621 liras; el segundo, Inglaterra, con liras 202.036.670; y el tercero, Francia con 107.703.060 liras.

Los artículos importados de la república cuyo valor ha alcanzado las mayores cifras son: la carne fresca, los cereales en general y las lanas sucias y lavadas. En cuanto a la carne fresca la Argentina ocupa el primer lugar como exportadora de este artículo, consignándose un total de 133.881 quintales sobre 202.66[illegible] valor total de la importación. De trigo se importó de la república 57.[illegible] toneladas, cifra estable durante los tres últimos años.

La importación del maíz ha sido casi exclusivamente satisfecha por la Argentina. Este país y Australia importaron 46.000 quintales más o menos de lanas sucias y 1900 quintales de lanas lavadas la primera, y 19.160 la segunda. Los artículos exportados por Italia con destino a la República Argentina suman un total de 28.714.515 liras, siendo artículos manufacturados de algodón, vinos, semillas no especificadas, artículos de goma, ácidos tartáricos y tejidos y cintas de seda.

Colegio Nacional Nicolas Avellaneda

La vice-dirección del colegio nacional Nicolás Avellaneda, ha aplicado en los últimos días a los alumnos de varias divisiones superiores del establecimiento, una medida que en realidad no tiene el carácter disciplinario en que se fundamenta. Resulta que al darse por terminado un curso, los estudiantes, queriendo demostrar simpatías y reconocimiento al profesor, lo hicieron objeto de una ovación. Esta actitud ha inducido a la vice-dirección a suspender una cantidad de alumnos, medida injusta a todas luces, que perjudica a varios de ellos quienes, como consecuencia, serán declarados libres.

Entendemos que la demostración tributada en forma tan espontanea por los alumnos, no relaja en manera alguna la disciplina, por lo cual debe ser reconsiderada, máxime teniéndose en cuenta los perjuicios que irroga a un núcleo importante de alumnos.

A. TORRE y Cía. 760 CANGALLO 776

Precios Excepcionales

A TITULO DE RECLAME—Bonito juego dormitorio, de roble macizo, finas aplicaciones de Bronce, para matrimonio, compuesto de 6 piezas $ **280**

MISMO MODELO TENEMOS EN COLOR CAOBA

HOMENAJE A ITALIA

EL ACTO DE AYER

El homenaje a Italia, realizado ayer en la tarde, tuvo las proporciones que eran de esperarse, dadas las profundas simpatías que entre nosotros tiene la nación, en cuyo honor se realizaba.

Desde temprano, empezaron a concurrir a los sitios que se habían designado para la concentración, las personas que debían formar en las columnas. Asimismo, en la plaza del Congreso comenzó a reunirse el público, en espera de la llegada de éstas.

A las 3 de la tarde, bajo el fuego de un sol de verano, la concurrencia formada en densos grupos, que buscaban la sombra, ponía una nota de vida intensa en el indicado lugar. Las escalinatas del palacio del Congreso y las aceras de los contornos estaban completamente atestadas de gente. Y mientras una banda de música tocaba los himnos argentino e italiano, el comentario de los acontecimientos europeos aleteaba en los labios de los manifestantes.

Poco rato después, empezaron a llegar las columnas parciales que se habían formado en las plazas Constitución y de Once y en las esquinas de las calles Santa Fe y Pueyrredón, y San Juan y Entre Ríos. Estas últimas fueron las primeras en llegar a la plaza del Congreso.

La llegada de estas columnas, que venían encabezadas por las colectividades españoles liberales, dió motivo a que se intensificara el entusiasmo entre las personas que se encontraban congregadas a este sitio. Y los manifestantes prorrumpieron en vivas frenéticos a Italia, Francia, Inglaterra y demás países aliados.

El desfile—

Tras una laboriosa tarea de organización, la manifestación se puso en movimiento a las 4.30 de la tarde hacia la plaza de Mayo.

Abrían la marcha los boys scouts italianos y franceses que; con sus bandas de música, anunciaban el desfile.

Tras ellos venía una bandera argentina del ancho de toda la calzada que iba cubierta literalmente de flores. Luego otra dos banderas, otra argentina y una italiana, llevadas también horizontalmente, seguían a la primera.

El comité de comercio pro ruptura con Alemania, venía inmediatamente después. Y en seguida los diferentes centros e instituciones que se habían asociado al homenaje.

Durante el paso de la manifestación por la avenida, de las aceras y de muchos balcones que se encontraban llenos de público, se aplaudía entusiastamente el paso de la columna.

Los espectadores eran correspondidos en la misma forma por los manifestantes. Y podía sentirse entre los aplausos el vivar incesante que a Italia se hacía.

Las bandas de música que iban a la cabeza de determinados centros, alternaban los himnos nacionales con diferentes marchas marciales. Y esto intensificaba el entusiasmo italiano, haciendo más ruidoso, si es posible decirlo, el homenaje.

A eso de las seis treinta, desembocó en la plaza de Mayo el total de la manifestación, dándose principio de inmediato a los discursos anunciados.

Los discursos—

Fué el primero en hablar, el doctor Francisco Sicardi, quien leyó un breve y conceptuoso discurso, desde la tribuna primera destinada para los oradores oficiales. Esta tribuna estaba ubicada en la intersección de la plaza y la calle Bolívar.

Como la presión que el público hacía por arrimarse a la tribuna, fuera demasiado violento, se resolvió trasladarse a otro lugar donde los oradores pudiesen hablar con mayor comodidad.

Por eso, el doctor Alfredo L. Palacios pronunció su discurso desde un balcón de la avenida, sitio también desde el cual leyó una hermosísima poesía "a Italia" el doctor Gustavo Caraballo. Ambos oradores fueron sumamente aplaudidos por la enorme concurrencia.

Desde la indicada tribuna oficial hablaron, después, el doctor Rinaldo Rinaldini y el doctor Nicolás Reyes, quien leyó el discurso del doctor Joaquín V. González, quien no pudo concurrir personalmente por impedírselo motivos de salud. Estas piezas oratorias sacudieron de entusiasmo a los manifestantes que interrumpían a los oradores con sus ovaciones, en los pasajes más culminantes de los discursos.

La manifestación pudo darse por terminada a las siete de la noche, sin que hubiese ocurrido un solo incidente que hiciese necesaria la intervención policial.

Puede decirse en suma que el homenaje a Italia realizado ayer, autentifica los sentimientos amistosos que entre nosotros hay por la nación latina, tan profudamente vinculada a nuestro progreso y evolución.

Sociedades Anónimas

La sociedad anónima Biográfico Americana convoca a sus accionistas a la asamblea general ordinaria que tendrá lugar el día 30 de noviembre, con objeto de aprobar la memoria y balance del ejercicio vencido. En la misma reunión se oirá el informe del síndico, y se procederá a la elección de tres directores titulares, por dos años, uno por un año, dos directores suplentes por dos y síndico y síndico suplente por un año.

—Los accionistas de la sociedad anónima Estancia Esperanza, han sido citados a la asamblea general ordinaria que tendrá lugar el día 28 del corriente mes, con el fin de oír la memoria y proceder al nombramiento del síndico para el ejercicio venidero.

—La compañía de terrenos de Avellaneda cita a sus accionistas a la asamblea general ordinaria que ha sido fijada para el día 28 del corriente, con objeto de aprobar la memoria y balance y de elegir cuatro miembros del directorio en reemplazo de igual número, que terminan su mandato.

—El Banco Familiar convoca a sus accionistas a la asamblea general extraordinaria para el día 30 del corriente, con el fin de tratar de la reforma de sus estatutos, en la forma propuesta por su directorio oportunamente.

Productos alimenticios adulterados

LA MANTECA

En varios establecimientos donde se venden productos de lechería se viene expendiendo desde hace mucho tiempo manteca adulterada. Se vende, en efecto, manteca mezclada con grasa. Mejor dicho, grasa con una porción insignificante de manteca. Esto es sencillamente un engaño al consumidor y cuyas peores consecuencias no son por cierto económicas. Lo más grave de este hecho es el perjuicio que ocasiona a la salud pública. Muchas de las afecciones que aquejan en estos días a los niños, que la voz popular atribuye al cambio de estación, tienen su origen en la adulteración mencionada.

Lo que se impone en este caso es una severa inspección, que obligue a los comerciantes a vender productos puros o a expenderlos con la franca declaración de lo que son. Si los comerciantes entregaran a su clientela ese producto con el nombre de "margarina", que es el que le corresponde, los perjudiciales efectos antes aludidos se evitarían fácilmente. El cliente, sabiendo lo que compra, le daría el único destino que debe darle. La margarina no tiene más aplicación que en la cocina, y esto sólo para los alimentos que han de pasar por el fuego.

Conviene, ya que la salud de todos así lo exige, que cese este comercio fraudulento. El interés de unos cuantos comerciantes sin conciencia no debe sobreponerse a los intereses generales. La acción iniciada por el departamento nacional de higiene contra los alimentos peligrosos ha de hacerse sentir seguramente también en este caso.

El Hogar Sanford

El acto de ayer en Quilmes

Con asistencia del interventor nacional, señor Cantilo, ministro de la Gran Bretaña, Mr. Tower, ministro de obras públicas señor de Bary, comisionado municipal señor Otamendi y otras autoridades locales, se llevó a efecto ayer, en Quilmes, el acto inaugural de El Hogar Sanford, centro fundado por la empresa de tranvías Anglo Argentino, para recreo de los niños hijos de los obreros que trabajan en ella.

La aplaudible iniciativa de la empresa aludida, que se lleva a la práctica auspiciosamente, ha merecido las simpatías de las autoridades y del público.

Antes de realizarse la ceremonia inaugural, los funcionarios que hacían acto de presencia efectuaron, acompañados por el personal directivo de la empresa, una detenida visita por las diversas secciones de la benéfica institución.

El administrador general de la empresa ingeniero José Pedriale, declaró inaugurado el Hogar Sanford, pronunciando el discurso siguiente:

"Quien no haya experimentado la satisfacción que producen los actos encaminados a mejorar la suerte de los necesitados, no podrá afirmar que conoce la verdadera felicidad.

Grande ha de ser la satisfacción del señor Sanford al serle dado recoger como premio a su actividad y a su inteligencia, la gratitud eterna y sincera de todos los que forman esta gran familia del tranvía Anglo Argentino.

El señor Sanford, tan conocido en este país por el cúmulo de energías que le aportara durante muchos años de su vida, tuvo siempre por el Anglo Argentino un cariñoso interés y nunca le faltaron para nosotros palabras de aliento en el seno del directorio, en el cual él es el decano respetado y apreciado por sus colegas.

A él, y a su distinguida y buena señora que se ha dignado aceptar la presidencia de honor de la comisión que corre con los trabajos de este hogar, vaya nuestro caluroso agradecimiento; y vosotros, niños queridos, recordad siempre que el hombre cuyo nombre está escrito en estas paredes debe ser para vosotros un ejemplo, porque él os habrá enseñado a ser buenos.

Tener fortuna y un corazón bondadoso es el mayor de los dones que el destino puede brindar al hombre, pero la bondad es todavía el más preciado de los tesoros a que pueda aspirar. Sí, el señor Sanford es en verdad un de los favorecidos del destino.

Para mí es una de las mayores satisfacciones de mi vida ser en este momento el intérprete de sus sentimientos, hacia el personal de esta empresa y aquí no dejaré de señalar que, con ejemplos como el dado por el señor Sanford, el personal puede con tanta tranquilidad depositar en sus jefes su más absoluta confianza.

Esta casa es del personal del Anglo Argentino; y al abrigo de ella sus hijos podrán aspirar el oxígeno puro que, afianzando su salud a los padres con sueldo y tranquilidad, en pago de sus labores y sacrificios de todos los momentos.

Dar al empleado la seguridad de que el presupuesto más modesto no ha de ser nunca afectado por la enfermedad de alguno de los miembros de la familia, ha sido para mí la mayor de mis preocupaciones. Faltaba sin embargo, para mi completa tranquilidad, el instituto que sirviera para preservar dentro de lo posible la salud de los niños. Recién ahora estoy satisfecho al haberse completado esa institución de mutualidad, creada para contribuir a la tranquilidad de los hogares, que es la base de la verdadera armonía entre todos los colaboradores de una misma empresa.

¡Imaginaos, oh señores! al trabajador volviendo de sus tareas; cansado, y ansioso de paz; ávido del cariño de los suyos; tembloroso por la salud de sus hijos. El sueña verlos sanos y felices y, si desgraciadamente así no fuese, tendría que agregar al cansancio físico el cansancio moral y la angustia que ocasiona el sufrimiento de los seres queridos. Pero, señores, permítaseme afirmar que en Buenos Aires el trabajador no encuentra el alojamiento amplio y sano que es indispensable para preservar en lo posible la salud de los hijos.

Este es un país de inmigración y cada hombre que atraviesa el océano para poner sus pies en él es una esperanza de progreso. A pesar de esto yo debo decir con sentimiento que hasta ahora muy poco se ha proveído para dar al inmigrante viviendas higiénicas y baratas.

El trabajador es la primera víctima de la especulación en todas sus manifestaciones. El conventillo es la especulación más odiosa y de mayor usura. En él se ven familias numerosas albergadas en espacios limitados, desprovistos de las comodidades más elementales de la higiene y la moral.

Cada vez que en mi carácter de miembro de sociedades de protección y beneficencia, debo visitar a un vencido de la suerte, siento el alma dolorida y deseos vehementes de gritar: ¡Piedad por estas pobres víctimas de la especulación! ¡Que el anatema de los hombres caiga sobre los mercaderes del envilecimiento humano!

La habitación del obrero, es el problema más urgente para la atención preferente de todas las autoridades. Yo quisiera que todos mis oyentes hubiesen visto como yo las habitaciones obreras, en ese pequeño país de Bélgica por el cual laten todos los corazones. Allí el más modesto de los obreros tiene su casita llena de luz, de aire y de descanso. Allí el obrero encuentra en su hogar la tranquilidad de pensamiento que le hace falta para pensar con serenidad en la afirmación de sus derechos. En un ambiente así, el obrero puede elegir a sus jefes según su libre albedrío y exigir de ellos la necesaria superioridad moral, que es la única garantía de una firma si se quiere pero justa relación con el capital.

El obrero en la Argentina, señores, no goza en la amplitud necesaria y posible de esta comodidad generadora de paz y serenidad. Hay urgencia en sustraerlo de las múltiples garras de los especuladores. Es menester que el obrero en el país productor de trigo pague el pan a un precio relativo. El obrero no pide más de lo razonable, pide sólo lo que Dios ha creado para todos: hogar y trabajo. Pide la vida en condiciones de vivirla.

Faltando estos dos elementos habrá dos clases de trabajadores: los aptos, que se irán; los vencidos, que se quedan.

Esta convicción, profundamente arraigada en mí, me ha movido a dar este paso que es un factor de solución del problema obrero en su faz más interesante en esta empresa, en la cual, todas las otras cuestiones no presentan mayores dificultades. Hablo del aire para los niños. Y si un día, que lo quiero creer cercano, yo pudiera agregar a este hogar, que desde el año próximo será más grande, una casa de convalescencia para todos los empleados, ese día habré realizado mi ideal.

Señoras, señores,

Os agradezco el haberme acompañado en este acto de familiaridad entre todos los empleados del tranvía Anglo Argentino. Que vuestra presencia, sea una garantía más y una nueva incitación para el mayor desarrollo de nuestras obras de solidaridad y de amistad."

Habló seguidamente el interventor nacional señor Cantilo, quien en su breve improvisación, significó la importancia de la meritoria obra realizada en beneficio de sus obreros por la compañía Anglo Argentino.

Por último, hizo uso de la palabra el señor Mignaquí, presidente del directorio local de la empresa de Tranvías Eléctricos del Sur, y se efectuó un reparto de confituras y juguetes a los niños asistentes".

Teatro Municipal de Bahía Blanca

Se avisa que el TEATRO MUNICIPAL DE BAHIA BLANCA se arrienda directamente a las compañías teatrales, concertistas, conferencistas, etc., de acuerdo a las ordenanzas vigentes, las que en copia pueden solicitarse en la secretaría de esta municipalidad.

Bahía Blanca, octubre 30 de 1917.

RUFINO ROJAS,
Comisionado municipal.

EDUARDO BAMBILL,
Secretario.

La independencia de Ukrania

El país—o, mejor dicho, la región rusa—que acaba de proclamarse independiente, alcanza mayor extensión que Francia, Bélgica, Holanda y Suiza reunidas. Su población es de más o menos treinta millones de habitantes. El territorio es fértil y produce en abundancia los cereales, aportando un considerable contingente de exportación. Además, en su seno florece la industria azucarera, se han desarrollado las explotaciones mineras—de hierro y carbón—y las manufacturas derivadas. Además, la Ukrania es el pórtico natural del Mar Negro.

En buena cuenta, no la hay nacionalidad ukraniana. Tampoco hubo cuestión regionalista en esa comarca antes de la reunión de la "Rada" (consejo) de Keiv, al principio de la guerra. Fué esa "rada" la que lanzó un programa de constituyente, pretendiendo tener ejército propio, gobierno y ministerio. Después de la revolución, este plan prosperó, gracias a la tolerancia del gobierno provisional. Y ahora está en auge, hasta el punto de haberse hecho proclamación formal de independencia—según se ve entre los cablegramas de la fecha.

Hasta fines del siglo XIX, la Ukrania era la provincia de Kiev. Ahora abarca todas las poblaciones consanguíneas o afines. Según la "rada", comprende a los cosacos del Don, leales a Rusia; la Besarabia, rumana; Kherson, cuya capital es la cosmopolita Odesa, y en donde predominan los griegos, rumanos y judíos; y Crimea, donde predominan los tártaros; es decir: Podolia, Volhynia, Kiev, Galicia oriental, Tchernigov, Poltava, Ekaterinoslav y Kharkov. Estas comarcas están distribuídas a derecha e izquierda del río Dnieper; y todas ellas vivieron siempre extrañas a cualquier idea de comunidad. La Ukrania, o pequeña Rusia, se distingue de la Gran Rusia por el idioma y la raza. La verdadera raza rusa es la eslava; y su historia arranca del siglo IX al XII, en que se fundó Luzdal, más tarde llamada Moscú. Fué esa la base del estado moscovita, donde la mezcla de eslavos, finomongólicos y tártaros creó la actual raza moscovita o gran-rusa.

Entre el Dnieper y el Don la raza, en cambio, conservó casi su pureza; y en cuanto al idioma, rico y pintoresco, es una especie de romance hecho de polonés, e intermediario entre éste y el ruso actual, abundante en literatura propia desde el siglo pasado. Se atribuye a la raza de la pequeña Rusia más sentido artístico que a la otra; la cual, en cambio, tiene más índole mercantil.

El ukranismo ha tenido fuentes bien explicables. De una parte, la exaltación de los sentimientos regionales por obra de las mortificaciones impuestas por el prurito de rusificación. De otra, la propaganda ukranista de Alemania entre los rutenos y demásá razas de la pequeña Rusia, que han sentido la necesidad de unirse para triunfar. No habiendo, empero, nación propiamente dicha, será difícil formar estado aparte. Por esto el Soviet pensaba, antes de la insurrección maximalista, crear dos autonomías, una a cada lado del Dnieper. Y hay rutenos que anhelan la unión o alianza de Ukrania con el nuevo reino de Polonia.

La Rutenia austriaca (Galitzia oriental) parece mantenerse ajena a tales pretensiones, prefiriendo no vincularse con los rusos, que tanto la mortificaron.

El gobierno revolucionario renovó la administración local, excluyendo a los rusos, y prefiriendo a los campesinos rutenos y los proletarios o manufactureros poloneses.

El éxito de ese plan, ya se está viendo, ha sido negativo.

Todo induce a creer que Alemania secundará las miras de independización; y ello se confirma cuando vemos al maximalismo fomentar la misma idea para todas las regiones rusas.

El General Micheler

EN ITALIA

BOSQUEJO DE SU CARRERA MILITAR

El jefe del 11.o cuerpo de ejército francés, designado para trasladarse al frente italiano y coadyuvar a la propugnación del ataque germánico, mandaba en abril último un grupo de ejércitos en el frente de Francia.

General Micheler, jefe del 1to. cuerpo del ejército francés.

El general J. A. Micheler era coronel al romperse las hostilidades. Militar de rigurosa escuela, une a la experiencia veterana, la claridad de sus audaces concepciones estratégicas. Era, por lo mismo, el cooperador indicado del general Fayolle. Y su nombramiento es un acierto más del gobierno de la república, en sentido de hacer eficaz su enérgica voluntad para sostener la defensa del frente italiano, en unión con las esforzadas tropas peninsulares.

Fué en todo tiempo considerado el general Micheler como uno de los más capaces de oponerse científicamente a los métodos agresivos del alto comando alemán; y se le ha visto corroborar ese concepto previo, manteniendo en jaque al invasor de su patria, y arruinando los planes de sus mejores estrategas.

El general Micheler, desde mucho antes de la guerra había preparado una nueva organización de las reservas, teniendo en mira las grandes masas adversarias que sería preciso resistir y propugnar. Su idea era constituir, además, un ejército homogéneo, dentro del cual tuviesen oportunidad de desplegar sus dotes con la mayor amplitud, todas las competencias qué en determinados momentos pudiesen surgir. Había indicado también las ventajas de la división de trabajo, requerida por la inmensa máquina de guerra en próxima función.

El arma predilecta del general Micheler es la infantería, cuyo valor en el campo de batalla tiene perfectamente dilucidado y experimentado.

Nació José Alfredo Micheler en Phalsbourg, en 1861; es, pues, de origen lorenés. Salió de Saint-Cyr en 1882, pasando al 52.o regimiento de infantería, del cual pasó a la escuela de guerra. Más tarde comandó sucesivamente varios regimientos de tropas africanas.

Al estallar la guerra actual, era jefe de estado mayor del 6.o cuerpo de ejército, dirigido por el general Sarrail, que tan decisiva participación tuvo en la batalla del Marne, en el radio Verdún-Saint-Mihiel. De allí pasó Micheler a la jefatura del estado mayor del primer ejército, comandado por el general Roques. Cuando la ofensiva en Champaña mandaba la 53.a división, en Tahure. Durante la batalla del Somme mandó el 10.o ejército, demostrando ser un gran jefe, de muy certero golpe de vista, cuya especial característica es la de "mettre les bances de son coté", con precisión matemática.

Tuvo, precisamente, por contendor a von Below, a quien desconcertó, hiriéndolo siempre en punto sensible, acusándolo sin receso y perturbando sus planes con la rapidez de las sorpresas. El avance de Micheler se señalaba por etapas bien marcadas de inamovible consolidación. Con la hábil distribución del material, la eficaz vinculación de todas las armas, la trasmisión rápida, clara y segura de las órdenes, supo sacar las ventajas del esfuerzo máximo de sus tropas.

Michel r recibió el grado de general después de la victoria del Marne. Es un gran elaborador de éxitos.

Esta es la entidad llamada a hacer frente a los mejores estrategas de la alianza central en los Alpes y las llanuras italianas.

MUNICIPALES

TRASLADO DE UN POLVORIN

Impuesto por razones de seguridad pública, el traslado del polvorín ubicado actualmente en la costa del arroyo Maldonado, el secretario de obras públicas de la municipalidad, acompañado del jefe del resguardo y de un alto empleado de la policía, ha realizado hoy una recorrida a fin de hallar un paraje adecuado para el traslado de ese polvorín.

Se eligió para ese objeto un terreno ubicado en la margen izquierda del arroyo Sarandí que reune todas las condiciones necesarias para ese fin.

El citado arroyo se halla canalizado. La zona elegida se halla totalmente despoblada; y además cuenta con fáciles medios de comunicación, como son el del río de la Plata y un camino carretero que se habilitará para ese fin.

QUIOSCOS PARA LA VENTA DE FLORES Y FRUTAS

La intendencia municipal ha ordenado a la dirección de alumbrado, que proceda a la instalación de quioscos en los sobrantes de las avenidas Norte y Sur, actualmente ocupados por jardines, que se alquilarán para la venta de flores y frutas.

Estas instalaciones se harán con los adornos y materiales que sirvieron para las fiestas del centenario, y que actualmente sin aplicación se encuentran abandonados en los corralones municipales.

El director de alumbrado, ingeniero Ortúzar, ha proyectado una serie de modelos artísticos y elegantes que serán de una armoniosa perspectiva.

Su costo será insignificante, puesto que se aprovechan materiales sin aplicación y por otro lado la municipalidad ingresará por este medio nueva renta a sus arcas.

Comité Radical Correntino

MANIFIESTO AL PUEBLO DE LA PROVINCIA

En la última reunión celebrada por esta organización fué aprobado el manifiesto que en su integridad damos seguidamente, dirigido al pueblo de la provincia de Corrientes:

"El comité radical correntino de la capital federal, constituído para cooperar en la realización del programa de la Unión Cívica Radical de Corrientes, cumple un deber de solidaridad política al dirigirse al pueblo de la provincia en esta hora de reparaciones fundamentales que la voluntad nacional ha deparado a la patria.

La república, al fin victoriosa y radiante en la plenitud de su triunfo definitivo, ha debido soportar a través de largos períodos constitucionales toda una vida de luchas y sacrificios en demanda de la verdad del sufragio, en comicios puros y libres Y a través de esos períodos, frente a todas las corrupciones, a los abusos del poder, y a la supresión total de las garantías que deben proteger el voto, la Unión Cívica Radical, en toda la extensión del territorio argentino, ha hecho oír sin descanso su protesta, se ha abstenido y ha llegado en más de una oportunidad hasta el cruento terreno de la lucha armada. Hoy, cuando la opinión nacional ha dado su fallo irrevocable, puede afirmar serenamente que no habiéndose manchado como partido con la impureza de ningún fraude, ni complicado en ningún acto de fuerza contra la libre emisión del voto, ni asentido con su silencio a los escándalos electorales de los oficialismos y de las agrupaciones políticas, ha salvado la integridad de su honor y con él su derecho a decir, que ha cumplido en todo momento el ideal más alto de sus patrióticas aspiraciones: "realizar con hechos y no con palabras todo un programa de regeneración política e institucional".

"Las nuevas generaciones están consumando la obra!

Hemos vivido durante muchos años en absoluto desconocimiento de las autonomías provinicales, que cayeron envueltas ellas también en el profundo desquicio de nuestras instituciones federales. Innecesario es puntualizar el caso, harto conocido en la historia incipiente de nuestro federalismo, y muy especialmente en la de Corrientes, cuya autonomía, como ninguna otra, sufrió los abusos del poder central en los días turbulentos del unicato. Felizmente, ha llegado la época constitucional que soñaron nuestros mayores, en la cual, ésa y las demas transgresiones que caracterizaron nuestra vida política bajo la dominación del régimen, han pasado definitivamente a la categoría de los recuerdos, por cierto, infaustos, de la memoria nacional.

En virtud de esa alta razón se ha llevado y ha de llevarse la acción correctiva del poder federal legítimo allí donde, según la constitución y la voluntad de los pueblos, resulte necesaria.

Por otra parte, el pueblo de la provincia sabe que es fundamental e indispensable en la vida orgánica de la nación y en el gobierno regular y ordenado de las provincias, afianzar la justicia, consolidar la paz interior y asegurar para todos los beneficios de la libertad; y el pueblo de la provincia sabe, también, que Corrientes, la preferida de la gloria, está fuera de la constitución, desde que no puede invocar a su favor ni la existencia del poder legislativo, ni la administración de justicia, ni el régimen municipal, ni la educación primaria regular, ni la garantía del derecho de propiedad, ni el bienestar del pueblo trabajador, instituciones todas que a fuerza de conculcaciones y falseamientos reiterados han sido totalmente desnaturalizadas, a punto tal que no sólo han perdido los caracteres eficientes para que fueron creadas, sino que se han convertido en verdaderos instrumentos coercitivos de los gobiernos de hecho y sin responsabilidad contra las libertades públicas y la soberanía de los pueblos.

En tan grave situación, y a fin de llegar al restablecimiento del gobierno representativo republicano, el gobierno federal, por el órgano del poder ejecutivo, cuya misión de regeneración está cumpliéndose, llevará a Corrientes los beneficios incalculables de su acción correctiva y salvadora, en el preciso momento en que se descalabra su último gobierno de hecho Y así, la intervención federal amplia hará reflorecer todas las libertades, restablecerá la igualdad y devolverá la soberanía y el poder a sus legítimos dueños.

Conciudadanos:

El comité radical correntino, constituído por la juventud universitaria de nuestra gloriosa provincia y en la convicción sincera de que la felicidad de los pueblos libres depende especialmente de la práctica honrada y fiel de las instituciones, se hace un alto honor al recordaros que el ejercicio de los derechos políticos y el cumplimiento de los deberes cívicos dignifica al ciudadano y engrandece a la patria.

La Unión Cívica Radical, definida como una gran causa nacional de reivindicación histórica, ha proclamado en alto sus ideales, y va a la lucha.

Este Comité desea que vosotros, ciudadanos libres, ejerciteis vuestros derechos y cumpláis vuestros deberes cívicos, en la seguridad de que así contribuiréis eficazmente a elegir un nuevo gobierno legítimo, en libertad y democracia en la historia de Corrientes.

Debéis hacerlo, ciudadanos, por la Republica y la Democracia!

Buenos Aires noviembre 17 de 1917.— Eduardo Madariaga.— Presidente.— Juan E. Delfino. — Secretario General.

INFORMACIÓN GENERAL

REDUCCION DE TARIFAS TELEGRAFICAS

Las compañías telegráficas "Western" y "Río de la Plata" nos avisan que desde el 1.o de diciembre próximo las tarifas para Norte América, Cuba y las Indias Occidentales, serán reducidas en 16 centavos oro argentino por palabra.

MASONERIA ARGENTINA

Respondiendo a una iniciativa de las logias "Esperanza" y "Unione Italiana 1.ª", del Rito Escocés Antiguo y Aceptado, de celebrar con un banquete popular la unión de la familia masónica argentina recientemente efectuada, se reunieron los presidentes de las logias de la capital y pueblos circunvecinos en el local central, Cangallo 1242, designándose la siguiente comisión encargada de llevar a cabo ese pensamiento:

Presidente, Antonio R. Zúñiga; vice, Marcelino Vilaboy; secretario, José María Pérez; tesorero, Emilio Simón; vocales: Pedro Carpy, José M. Oyuela, Domingo Brea, Jorge San Clemente, Germán Méndez y Octavio Garbagnatti.

Las adhesiones al secretario, Cangallo 1242, o Chacabuco 1486.

RECTIFICACION

El señor Evaristo Toscano nos escribe declarando que no ha autorizado su inclusión entre los miembros del comité pro candidatura Pueyrredón, del Azul.

Dico el aludido hallarse desvinculado de ese grupo, como del partido conservador.

La semana del Nene

La iniciativa del Club de Madres, para realizar entre nosotros este acontecimiento, ha encontrado una entusiasta acogida. La fecha de iniciación se ha fijado para hoy, terminando el sábado 24.

La idea ha sido tomada de lo que en análoga forma se hace en Norte América anualmente. La Semana del Nene tiene en aquel país un carácter de acontecimiento nacional; toman parte las autoridades de cada distrito, que prestigian todos los actos públicos; y el comercio se adhiere, realizando ventas especiales a beneficio de las instituciones de protección a la infancia. Se efectúan numerosas conferencias públicas para vulgarizar las más necesarias nociones de higiene infantil y cuidado de los bebes y se explica prácticamente la forma de atender de inmediato los accidentes y enfermedades más comunes.

Con el objeto de dar también esta orientación al acontecimiento, la tienda "A la Ciudad de Londres" ha enviado su adhesión al Club de Madres. Dicha casa dedicará el beneficio de sus ventas, durante toda la semana, al mencionado Club, haciendo partícipes también al Patronato de la Infancia y a los huérfanos de la guerra.

"A la Ciudad de Londres" ha cedido uno de sus amplios salones, en el que se realizará una exposición de artículos prácticos para bebés y se pronunciarán las siguientes conferencias públicas:

Lunes 19, a las 5 p. m.: Doctora Alicia Moreau: "Bagaje de salud que los padres deben transmitir a sus hijos".

Jueves 22, a las 5 p. m.: Doctora Isabel Kaminsky: "La alimentación del niño lactante".

Viernes 23, a las 5 p. m.: Doctora Virginia Peradotto: "Higiene de la primera infancia".

Los días martes, miércoles y sábados funcionará un teatro guignol gratuito, dedicado a los niños, repartiéndose juguetes y flores.

Seguramente esta valiosa colaboración ha de contribuir al mejor éxito de los propósitos perseguidos por el Club de Madres.

ESTADO DEL TIEMPO

Hubo chubascos en puntos aislados en el centro de Buenos Aires, Corrientes y Jujuy. Hoy reina tiempo bueno en toda la república.

Prevalecen vientos suaves a moderados principalmente del rumbo Este (S.E. a N.E.) en las provincias y del Oeste a Sudoeste en el Sur del país.

La temperatura ha bajado varios grados en Río Negro; en todas las demás regiones ha habido un ascenso general, y esta mañana se encuentra de 2 a 7 grados superior a la normal en casi todas las regiones.

La presión atmosférica se encuentra alta en las regiones del Este, el barómetro marcando 766 mm. en el nordeste de Buenos Aires; en las regiones del sur, está bajando otra vez.

Notas policiales

RIÑA EN LA VIA PUBLICA

Un herido de importancia

El personal de la comisaría 5a. realiza investigaciones para esclarecer un hecho de sangre producido en las últimas veinticuatro horas en jurisdicción de esa dependencia.

La víctima es Pedro Martensen, quien, a estar a su propia declaración, fué herido de un puntazo en el muslo derecho en las calles Viamonte y Callao por dos desconocidos que se dieron a la fuga.

De las primeras diligencias efectuadas por la seccional arriba expresada se infiere que Martensen fué herido a raíz de una discusión sostenida por sus agresores por cuestiones íntimas.

El herido se asiste en su domicilio Pedriel 166; en cuanto a la lesión que presenta, si bien no es de gravedad, reviste cierta importancia.

ROBOS DE ALHAJAS

En la comisaría 3a denunció la señora Emma Fillet, domiciliada Talcahuano 488, haber sido víctima de un robo consistente en alhajas que avalúan en 1500 pesos.

—A Jesús Margariños, domiciliado Cangallo 2001, autores cuya detención procura la comisaría 5a., le substrajeros diversas alhajas por valor de sesenta pesos.

—José Atanasio, que ocupa una pequeña habitación en los fondos de la calle Venezuela 4013, fué víctima anoche de un robo que procura esclarecer la comisaría 12.

Durante su ausente, entre 8 y 2 de la madrugada, autores desconocidos penetraron a la pieza de Atanasio, substrayéndole 100 pesos en dinero efectivo y diversos objetos que avalúa en 50 pesos.

El dinero, según declaración del damnificado, se encontraba guardado en un baúl cerrado con candado, el que fué violentado por los ladrones.

Se ha dado cuenta del hecho al juez doctor del Campillo.

UNA EQUIVOCACION LAMENTABLE

En la cantina establecida en la calle Viamonte 1446, se produjo esta mañana un accidente de cierta gravedad que reconoce por origen una confusión lamentable.

Trátase de un individuo, que en la creencia de beber soda Belgrano, se llevó a la boca, sin llegar a ingerirla, una dosis de ácido amoníaco envasada en una botella semejante a las que se utilizan para aquel líquido.

Como consecuencia de la equivocación, Francisco Pizo, que tal es el nombre de la víctima, resultó con diversas quemaduras en la boca.

HERIDOS EN RIÑA

En la comisaría 11 se encuentran detenidos los sujetos Jorge y Domingo Ponto y Francisco y Jorge Perrilo quienes, por cuestiones íntimas se trabaron en pelea en la vía pública, en las calles Sarmiento y Pueyrredón.

Como resultado de la lucha, Pedro Perrile y Domingo Ponto resultaron con lesiones leves en el brazo y cara, respectivamente.

DETENCION DE UN RATERO

Se encuentra detenido en la comisaría 3a, el sujeto Juan Horacio Salinas acusado de haber substraído a Garibaldi Chiapetti, domiciliado Cerrito 352, una bicicleta que no ha sido avaluada y la cual le fué secuestrada por la dependencia arriba citada.

SUBSTRACCION DE SIFONES

Autores desconocidos substrajeron a Santiago Boggiano, domiciliado en avenida San Martín 1973, 16 docenas de sifones de soda llenos, avaluados en 300 pesos.

La comisaría 33 realiza las diligencias de práctica para esclarecer el hecho.

Unión Cívica Radical

BUENOS AIRES

MAR DEL PLATA, noviembre 19. —Celebró una importante sesión el comité local de la Unión Cívica Radical. Además de su presidente, señor Luciano Arrué, participaron de ella los miembros de la mesa directiva, señores Juan B. Machado, Felipe Fullaondo, Ramón López Egusquiza, Domingo Gutiérrez Reyes, Leoncio Goñi, Rafael Vega, Arturo F. Orellano, Carlos Lucchini, Atilio Arpe, Francisco Mortco, Marcelino Etchegaray, Antonio M. Ortega, Silvio F. Silva, Carlos Bordegaray, Venancio Fullaondo, Pedro Fullaondo, Francisco Portas, Ernesto Muttoni, Nemesio Hourcade y el delegado y presidente del subcomité "Vanguardia Radical de la Juventud", señor Antonio B. Cavallotti.

La sesión se prolongó desde las nueve hasta las doce de la noche, habiéndose adoptado, entre otros acuerdos que se mantuvieron en reserva, el siguiente plan de acción electoral, propuesto a la consideración de la mesa:

I.—Nombramiento de una comisión encargada de intervenir ante el comisario de padrón en todo lo relativo a la ampliación y depuración del registro electoral, pases, tachas, etc.

II.—Nombramiento de fiscales titulares y suplentes para representar al partido ante las mesas receptoras de votos en los comicios de marzo próximo.

III.—Prolija depuración de las listas del comité y subcomités, de acuerdo con el procedimiento que establece el artículo 3.o, inciso d), del reglamento interno, con cuyo fin los subcomités pasarán semanalmente a la secretaría general la nómina de sus nuevos adherentes.

IV.—Designación de comisiones de propaganda en las zonas del Puerto, Tierra del Fuego, Pueblo Nuevo y cuarteles de campaña. Además, cada adherente deberá considerarse un propagandista de la causa que sostiene.

V.—A partir del 1.o de diciembre, se darán conferencias semanales por los centros partidarios en sus locales o en los lugares abiertos que se anuncien con anticipación, y juntamente con el nombre de los oradores. En estas conferencias se tratará, con preferencia, hacer conocer al electorado el amplio y concreto programa de gobierno con que la Unión Cívica Radical asiste a la lucha y que será adoptado por la convención que se reúna en La Plata el 24 del corriente mes.

VI.—Una velada en un teatro, entre el 10 de diciembre y el 15 de enero.

VII. — Conferencia en un teatro el 4 de febrero.

VIII.—Manifestación pública en la primera semana de marzo.

IX.—Conferencia en un teatro, tres o cuatro días antes de la elección.

X.—Mención de honor cívico, que acordará el comité, una vez pasada la elección, a todos aquellos correligionarios que a partir del día de hoy y hasta el de los comicios próximos, hayan presentado, cuando menos, 10 adherentes, mención que les servirá para acreditar de cualquier punto sus merecimientos ante la consideración del partido

Biblioteca radical—Su inauguración.

HAEDO, noviembre 19. — Tuvo lugar la inauguración de la Biblioteca del comité "Alejandro Moreno", en cuyo acto hicieron uso de la palabra los señor Carlos Pagani, Gervasio Pavón, y en representación del comité de la capital, Juan Cruz Ocampo y Carlos E. Carlino.

Asistió numerosa concurrencia y delegaciones de los pueblos cercanos, terminando el acto en medio del mayor entusiasmo.

Instrucción pública

ASOCIACION COOPERADORA DE EDUCACION "JOSE MARMOL"

Esta asociación que funciona en la escuela superior número 2 del distrito 1o, celebrará hoy el 6o. concierto, en el biógrafo Jockey Club, Córdoba 3967, en honor de su comisión honoraria y a beneficio de los educandos pobres de la citada escuela.

A dicha velada concurrirán los miembros del consejo escolar 10, quienes componen la comisión honoraria de la expresada institución.

HOMENAJE AL Dr. NICOLAS AVELLANEDA

Inauguración de un busto

Según lo anunciáramos oportunamente, el 25 del actual, tendrá lugar en el colegio que lleva su nombre, la inauguración de un busto del ex presidente doctor Nicolás Avellaneda, obra del escultor señor Víctor de Pol. Durante el acto, se desarrollará un interesante programa, estando el discurso inaugural a cargo del doctor Virgilio Magnasco. A continuación el doctor David Peña y el rector del colegio nacional Pueyrredón, doctor Manuel María Oliver, pronunciarán dos conferencias haciendo la apología del distinguido hombre público.

Esta fiesta será presidida por el señor ministro de instrucción pública, doctor José S. Salinas, quien ha prometido asistir al acto. En una de las reuniones preliminares, se designó una comisión encargada de hacer entrega al primer mandatario, doctor Irigoyen, de una nota invitándolo especialmente a concurrir a dicha inauguración. La hora designada para llevar a cabo la memoria, es a las 4 de la tarde del citado día. Concurrirán además varias delegaciones de las diferentes instituciones de enseñanza de esta capital.

ASOCIACION CARLOS Ma. DE ALVEAR

Llevóse a efecto en el local de la escuela General Alvear, que dirige la señorita Cándida Rosa Galarza, perteneciente al consejo escolar 2o., la asamblea general con el propósito de dar a conocer la memoria y balance correspondiente al ejercicio del año 1916-1917 de dicha institución, quedando constituída la nueva comisión directiva en la siguiente forma:

Presidente, señor Clodomiro Franco; vicepresidenta, señora Juana E. de Nicoletti; secretaria, señorita Gregoria Lassalle; prosecretaria, señorita Serafina C. Ferrari; vocales: Amelia Calcinardi, María Etchecopar, Enrique Wiquel, Carlos A. Geyer, Lucio Enrique Duprat; revisores de cuentas: Rebeca G. de Grünberg, Juan Insausti y Enrique Vinasco.

LA GUERRA MUNDIAL

SITUACION POLITICA

ESTADO DE LA LUCHA CIVIL EN RUSIA. — EL CISMA EN EL MINISTERIO MAXIMALISTA. — EL PROBLEMA DE LAS INDEPENCIAS PARCIALES.

La desaparición de Kerensky y la fuga de Neratoff con los textos de los tratados que vinculan a Rusia con la alianza occidental, son hechos bastante demostrativos de la precaria ventaja conseguida por los maximalistas, al triunfar en los combates de Petrogrado y Moscú. Porque mientras Kerensky no haya sido reducido a la impotencia, la guerra civil continuará cundiendo en Rusia. Y mientras Lenine carezca del texto de los tratados, sus gestiones con Alemania carecerán de base sólida para ajustar una paz por separado.

En cuanto a la lucha banderiza, todo concurre a demostrar que el maximalismo, bien puede obtener triunfos parciales en la lucha empeñada, gracias a que la desorganización ferroviaria impide el aporte oportuno de tropas leales, es, en cambio, incompetente para asumir exclusivamente el gobierno. La convicción va radicándose en tal sentido en el seno de los grupos dominantes. Y así, los extremistas de la derecha han propuesto una fórmula de gobierno socialista, que no ha de ser—por supuesto—aceptada por los fanáticos secuaces de Lenine.

Sin embargo, hay barruntos de falta de armonía en el seno del seudoministerio maximalista petrogradense. Shlyapiulko, Nogin, Teodorovich y Miliutin—ministros de comunicaciones, interior, trabajo y alimentación, respectivamente — dimitieron, por el mismo motivo a que dejamos hecha referencia. Se han adherido a esa actitud los comisarios de la prensa, el comercio, la industria y la guardia roja. Y aunque el grupo más allegado a Lenine y Trotzky se mantiene dueño de la autoridad, ésta en sus manos es puramente nominal, y en realidad no tiene medios para ejercitarse.

En buena cuenta, Rusia ignora aún las complicaciones a que pudiera deslizarle esta secuela de consecuencias del golpe de estado maximalista.

Se habla de la presencia de huestes militares de filiación política indefinida, mezcladas con las que ahora han conseguido señorear la capital. Y bien pudiera suceder que antes de mucho contemplásemos un golpe pretoriano, que pondría el poder en manos de un caudillo militar cualquiera.

Mientras tanto, el maximalismo, para llevar la escisión al seno de sus adversarios, acaban de dar un paso de grandes consecuencias, al declarar en el consejo de comisionados, la facultad de las provincias a constituirse en estados independientes. Maximalismo y separatismo vienen así a ser sinónimos, en el más lato sentido de este vocablo. Ukrania y Finlandia han de ser las regiones que en seguida se atengan a dicha autorización. La asamblea de la primera proclamó la independencia el sábado. La segunda está en vías de hacer lo propio hoy o mañana.

Este problema de los regionalismos, es de tal naturaleza en Rusia, que cualquiera que sea la filiación del gobierno, una de las claves de su prestigio y mantenimiento ha de ser el modo como lo solucione.

No obstante, hay en el referido asunto algo muy especial y que escapa a la percepción de los espectadores ajenos al ambiente donde aquél se debate. Como dice un comentarista español, uno de los motivos múltiples que han determiando el caos en que se agita convulsionada la Rusia de nuestros días, por efecto de la revolución, son las aspiraciones separatistas, autonomistas o particularistas, inevitables en un país tan vasto y de población tan heterogénea que bruscamente pasa de la opresión a la libertad, y cree llegado el momento de todas sus reivindicaciones. Ocurre así que el separatismo presenta aspectos diversos en Rusia, siendo un sentimiento bien definido en determinadas regiones, y que no tiene en otras justificación: pues, no siempre obedece a causas profundas y durables: siendo así que, al lado de aquellos países que tienen derecho a gobernarse a sí mismos por sus condiciones de raza, de religión, de lengua y de cultura, hay otros, deseosos también de la independencia o autonomía, cuyas pretensiones tienen un carácter repentista, pues más bien obedecen a la desorientación del momento, tan peligrosa para afirmar las bases de la inmensa república del porvenir, que a un sentimiento antiguo y fundado en razones históricas.

Es decir, que los problemas finlandés, polonés, lituano, balta-alemán, ukraniano, letón, circasiano, etc., no pueden medirse todos por el mismo rasero, ni estudiarse con la misma seriedad, a no ser que se aceptara un fraccionamiento o "atomismo" imposible. Acaso sea viable acoplar todas esas aspiraciones en el sistema federativo, y ello dependerá de la estructura de la constitución; pero, no obstante, destacan desde luego nacionalidades cuyo derecho a independizarse es indiscutible; como Polonia, por ejemplo—si bien Polonia, hoy bajo el dominio de los imperios centrales, ya no depende de Rusia y su porvenir será cuestión internacional.

En cambio, el caso de Ukrania no es tan neto; y las resistencias con que choca en el seno de Rusia, son hasta cierto punto justificadas.

La decisión de la asamblea de comisionados maximalistas viene a complicar, pues, el embrollo ruso. Más que la independencia, lo que en Rusia conviene es el regionalismo autónomo, mediante una distribución del gran país en "oblasti", cuyo vínculo común no se relaje del todo.

Frente occidental

Grandes duelos de artillería en el Mosa, Vaudosson y el frente de Flandes — Ligeras escaramuzas en el Artois y otros sectores — El ataque británico en Heligoland —Manifestación ruidosa en Zurich — Conferencia de emperadores — El aviador Paillard — Política española.

PARIS, noviembre 19 — El comunicado oficial que publica el gobierno dice así:

Hubo gran actividad de ambas artillerías al norte del Chemin des Dames y en la orilla derecha del Mosa.

En un golpe de sorpresa que dimos a los puestos alemanes de la zona del monte Corniller, tomamos prisioneros.

En la región de Vaudosson y de Schonholz, se hizo un fuego de artillería intermitente.

Al norte del cerro 344, en la orilla derecha del Mosa, el fuego es continuamente vivo.

Del resto del frente no hay nada que señalar.

LONDRES, noviembre 19 — El ministerio de guerra publica este comunicado:

Anoche, nuestras tropas del Lancashire y los "highlanders" efectuaron con éxito "raid" en las trincheras enemigas en las cercanías de Monchy-le-Preux, tomando algunos prisioneros.

Continúa la actividad de la artillería enemiga, principalmente contra nuestras posiciones de las cercanías de Passchendaele y de Langemarch y al sur del bosque del Polígono.

Al sudeste de Epehy, en las cercanías de la granja de Guillemont, unas fuerzas de incursión enemigas atacaron nuestras trincheras y efectuaron la entrada en ciertos puntos. Nuestras tropas contraatacaron y en un vivo combate arrojaron al adversario de las posiciones, tomando algunos prisioneros.

Al sudeste de Havricourt, los alemanes hicieron otra incursión en nuestras trincheras, durante la cual desaparecieron algunos de nuestros soldados.

En el resto del frente hubo el cañoneo recíproco usual.

NUEVA YORK, noviembre 19. — El estado mayor alemán publica este comunicado que transmiten de Berlín:

En el frente de Flandes, continuó el fuego de la artillería.

En el Artois, al norte de Saint Quentin, efectuamos reconocimientos con éxito, tomando prisioneros a 40 británicos y apoderándonos de varias ametralladoras.

Al aumento del cañoneo durante los dos días últimos contra el frente de Saint Quentin, siguió una acometida de los franceses que rechazamos en lucha cuerpo a cuerpo. Tomamos prisioneros en esta acción.

En el frente del oeste, las operaciones no han tenido importancia.

LONDRES, noviembre 19. — El almirantazgo da a la publicidad el siguiente comunicado:

Respecto a las operaciones realizadas ayer en la bahía de Heligoland, no se tienen aun detalles.

Nuestros cruceros ligeros persiguieron al enemigo hasta treinta millas de Heligoland, donde se encontró bajo la protección del campo de minas y de su flota.

Un barco levanta-minas alemán fué hundido. Uno de los cruceros ligeros enemigos se incendió y otro parecía haber sufrido destrozos en las máquinas, porque marchaba más despacio detrás de los otros buques.

Nosotros no perdimos ningún barco y sólo sufrimos leves perjuicios materiales. Nuestras bajas son también leves.

NUEVA YORK, noviembre 19. — Apareció en Berlín el siguiente comunicado oficial:

Por primera vez desde los meses en que se inició la guerra, una fuerza numerosa de buques británicos trató de penetrar en la bahía de Heligoland.

Ayer por la mañana fué descubierto el enemigo por nuestras patrullas navales apenas llegó a la línea de los arrecifes de Ter Schelling. Inmediatamente se emprendieron contraoperaciones por nuestras fuerzas de los puestos avanzados y rechazamos al adversario sin dificultad y sin haber sufrido pérdidas nuestros buques.

ZURICH, noviembre 19.—Se realizó en esta ciudad una manifestación organizada por los pacifistas suizos.

Hubo pelea en las calles entre los pacifistas y los partidarios de la guerra, y los combatientes levantaron barricadas.

Unas 2000 personas entonaron la Internacional.

De la lucha resultaron 4 muertos y varios heridos. La policía hizo gran número de arrestos.

Varios desertores alemanes tomaron parte en la manifestación.

La multitud fué dispersada por el fuego de los soldados.

AMSTERDAM, noviembre 19. — Los emperadores, Guillermo de Alemania, y Carlos, de Austria-Hungría, y el rey Fernando de Bulgaria, se reunieron el jueves pasado en Viena, a su regreso de visitar el frente italiano.

Los soberanos conferenciaron con los primeros ministros de sus naciones respectivas.

PARIS, noviembre 19.—El aviador Paillard, que había bombardeado a Essen, se evadió de Holanda, donde se hallaba internado y llegó a esta capital después de una odisea muy emocionante.

PARIS, noviembre 19.—Ha vuelto a aparecer hoy el diario "L'Homme Libre", de Clemenceau, que reemplaza a "L'Homme Enchaîné".

MADRID, noviembre 18 — De origen muy bien autorizado, puesto que se trata de personalidades muy afectas al señor García Prieto, sabemos que el gobierno tropieza con grandes dificultades tal vez salvables, para efectuar la convocatoria de las nuevas cortes.

También sabemos que si esos obstáculos, cuya naturaleza se reserva hasta ahora, llegan a salvarse, la convocatoria de las nuevas cortes se realizará seguramente el primer domingo del mes de marzo próximo.

MADRID, noviembre 19 — Parece confirmarse que, efectivamente, el teniente general Gómez Jordana ha volverá a Marruecos para continuar al frente de la alta comisaría de España en el Riff.

Se dice que eso se debe a que el teniente general Gómez oJrdana ha provocado con su mala política la renuncia del visir-jalifa de Tetuán, al servicio de España, lo cual traerá, según se afirma, serios perjuicios para los intereses españoles en Marruecos.

Este rumor se comenta mucho en Madrid.

MADRID, noviembre 19 — El ministro de fomento, señor Alcalá Zamora, y el de la gobernación, señor Bahamonde, han declarado esta tarde que confían en que se resolverá en seguida la huelga ferroviaria del sur de Galicia.

En la solución de la huelga intervienen eficazmente los presidentes de las audiencias de Pontevedra y Orense, señores Arias y Pinto, a cargo interinamente de los gobiernos civiles de esas dos provincias.

MADRID, noviembre 19 — Presentó la dimisión de su cargo, con carácter de irrevocable, el presidente de la diputación provincial de Madrid, don Alfonso Díaz Agero.

En la sesión celebrada esta mañana por la comisión provincial fué aceptada dicha dimisión.

Interinamente se hizo cargo de la presidencia de la diputación el vicepresidente don Arturo Soria Hernández.

Frente austro-italiano

El 11o. cuerpo de ejército francés pasa a Italia — Rechazo de los ataques alemanes en los Dolomitas — Intensidad del combate en el Piave inferior — Exitos favorables a los italianos.

ROMA, noviembre 19. — Francia ha enviado a Italia todo su undécimo ejército, al mando del general Micheler, primer teniente del general Petain. El comando supremo de las fuerzas francesas lo tiene el general Fayolle.

ROMA, noviembre 19. — Según los comunicados austro-alemanes, al nordeste de Asiago los italianos sufrieron sangrientas pérdidas en los infructuosos ataques que emprendieron contra las posiciones de las alturas que les arrebatamos.

Entre el Brenta y el Piave aumentó el fuego de la artillería. Los italianos han sido arrojados de otras posiciones fuertes de la zona montuosa.

ROMA, noviembre 19. — El ministerio de guerra publica este comunicado:

La noche del viernes el enemigo, mientras intentaba forzar la línea de los montes Sisomol y Castelgomberto, atacó en dirección al monte Zomo (este de Gallio). Cuatro asaltos sucesivos que emprendió fueron completamente quebrantados por la brigada de Liguria (regimientos 157 y 158).

Más al norte en dirección a la línea de Casera-Maletta-Davanti, nuestros destacamentos de la brigada 129 de Perugia, reconquistaron algunos elementos avanzados que se habían perdido en los días anteriores, haciendo un centenar de prisioneros.

Entre el Brenta y el Piave la presión del adversario aumentó desde la noche del 16 y las masas enemigas obligaron a nuestras tropas en algunos puntos a no prolongar la defensa. En consecuencia se abandonaron las posiciones avanzadas y se efectuó la retirada en orden, después de haber hecho una furiosa resistencia y de librar brillantes contraataques.

Al norte de Quero, la brigada de Como (regimientos 23 y 24) dió nuevas pruebas de valor.

A lo largo del Piave ayer en un avance irresistible unas fuerzas del 258 de infantería de la brigada de Caserta, juntamente con elementos de otros cuerpos, barrieron al enemigo de la zona de Fagaré.

El 13 de infanteía de la brigada de Pinerolo rechazó en Zensón un ataque del enemigo, causando a éste grandes pérdidas y repeliéndolo más hacia el interior de la curva del río.

Otras tentativas del enemigo para pasar el Piave en distintos puntos fueron frustradas inmediatamente.

A la derecha del Piave tomamos del 16 al 17 del corriente 51 oficiales y 1212 soldados prisioneros. Nos apoderamos además de 77 ametralladoras.

Frente oriental

La guerra civil en Rusia — Actitud de los ferroviarios — El comité revolucionario — Fuga de Neratoff con los tratados de la Entente — Restauración de la dieta finlandesa — Independencia de Ukrania — Inmovilidad del frente — Operaciones en Macedonia y Palestina — Toma de Jaffa por los británicos — La crisis china.

PETROGRADO 19. — Despachos de Moscú anuncian nuevos conflictos.

Han ocurrido sangrientos combates con ametralladoras en las cercanías del Kremlin, desde donde se defendían los partidarios del gobierno provisional.

Se ignoran las bajas sufridas.

Los maximalistas han ordenado el cierre de la frontera ruso-sueca en Tornea. Nadie puede pasar sin la autorización de la comisión revolucionaria.

Se ha hecho público hoy el anuncio de que la asamblea de Ukrania ha declarado la independencia de aquella región.

Comunican de Harapanda que la dieta finlandesa, que fué disuelta por Kerensky, ha sido reconstituída por los socialistas.

Se ha formado un nuevo senado. El primer ministro es el señor Tokol.

Mañana se formará el nuevo gobierno, del que se espera que proclame la independencia de Finlandia.

El consejo de comisionados maximalistas ha proclamado el derecho de los diferentes pueblos de Rusia para proclamar su forma de gobierno, incluyendo la separación de Rusia y su independencia.

Se anuncia que el ex ministro, señor Netatoff, después de obtener copias de los tratados existentes entre Rusia y los aliados, ha desaparecido y no se conoce su paradero.

Los maximalistas han ordenado su arresto y la recuperación de los documentos.

De Petrogrado comunican que en los combates del miércoles en Moscú, hubo 3000 muertos.

La unión de ferroviarios había preparado, en Petrogrado, una reunión con los socialistas en la que no quisieron participar los miembros del concejo municipal al lado de los maximalistas.

Se ha constituído un comité revolucionario compuesto de maximalistas de socialistas revolucionarios de la izquierda y algunos miembros del comité central de los minimalistas, el que está trazando un nuevo plan de gobierno. Según ese plan, los miembros del gobierno serían responsables ante un consejo constituído por 150 delegados de los consejos de soldados y obreros, 70 delegados de los paisanos, 80 del ejército y de la marina, 10 de las asociaciones obreras, 50 socialistas y otras representaciones.

La mitad del gabinete estaría compuesta por maximalistas.

En la asamblea se dividieron las opiniones, y no se ha podido llegar hasta ahora a un acuerdo.

NUEVA YORK, noviembre 19. — El estado mayor alemán publica el comunicado siguiente:

No hubo operaciones de importancia especial en el frente del [illegible].

LONDRES, noviembre 19. — El estado mayor del ejército [illegible] ha transmitido este comunicado:

En la mañana de ayer [illegible] una incursión en un bosque situado al sudeste de Alchak [illegible] nordeste del lago Doiran, tomando varios prisioneros. Infligimos al enemigo serias pérdidas.

El mal tiempo dificultó las operaciones durante la semana.

PARIS, noviembre 19. — El estado mayor del ejército del oriente transmite este comunicado:

El mal tiempo [illegible] obstaculizó las operaciones militares.

La actividad de la artillería fué débil en el frente.

Las tropas servias dieron un golpe de sorpresa con éxito en las posiciones enemigas, tomaron prisioneros y se apoderaron de material de guerra.

En el alto Skumbi nuestros destacamentos avanzados de exploración se retiraron sin ser molestados por el adversario que permaneció fuera del alcance de los cañones.

NUEVA YORK, noviembre 19 — El estado mayor búlgaro publicó ayer el siguiente comunicado:

En el frente de Macedonia el tiempo ha sido pésimo y se ha combatido poco.

En el Estrama ha habido encuentros entre patrullas y en la Dobrudja la actividad de la artillería fué débil.

SITUACION MILITAR

RESUMEN DEL ESTADO DE LA CAMPAÑA ITALIANA. — CONDICION ESTACIONARIA DE LAS OPERACIONES OCCIDENTALES. — VENTAJAS ALIADAS EN MACEDONIA. — LA TOMA DE JAFFA POR LOS BRITANICOS. — SIGNIFICADO POLITICO DE LA CAMPAÑA INGLESA EN PALESTINA.

De la copiosa información detallista procedente de la amplia línea de batalla ítalo-germana, destácanse algunas consideraciones sustanciales, únicas a que debemos atención inmediata.

La primera es que el ejército italiano ha recuperado su capacidad defensiva, si bien debe considerarse ya desprovisto de la ofensiva. Por el momento, la segunda no le es necesaria.

En seguida encontramos un fondo de convicción respecto de la contingencia de la línea del Piave, como baluarte de contención contra el empuje persistente de los invasores. Todo indica el futuro abandono de esa línea; y con ella, el de las ciudades de Venecia, Treviso, Padua, Vicenza y quizás Verona. Por supuesto, ello no se realizará de un solo envite. Costará mucha sangre su conquista. Pero, si los técnicos entienden que la línea del Piave es precaria, y que su mantenimiento se halla seriamente amenazado en el flanco izquierdo por la resolución de Krobatin de franquear a toda costa las estribaciones de Monte Grappa, es evidente que lo más que podrá hacer el comando italiano es llevar su resistencia hasta el sacrificio, para dar tiempo a ulteriores concentraciones en la línea de retaguardia.

Por la parte del Piave inferior, la decisión de la lucha parece depender capitalmente de la prepotencia de la artillería. Los últimos datos indican la eficacia con que viene ya operando la artillería británica: habiendo llegado a desmontar sus tiros algunas piezas del adversario. No obstante, se prevé que la posición llegará a hacerse insostenible tan pronto como al ataque con cañones de ciento [illegible] pulgadas, los alemanes agreguen el de los howitzer cuyo avance está dificultado por las inundaciones. Cuánto tiempo durará esa situación, no es posible establecerlo a priori; lo mismo puede alterarse en el curso de las veinticuatro horas inmediatas, como sostenerse varios días más.

Un combate naval que ahora [illegible] produjese en el golfo de Venecia, pudiera influir en la definición del empeño: pues, tomada por mar la ciudad, la retaguardia italiana quedaría a merced de los cañones de largo alcance de las unidades navales austríacas, sin necesidad de que las fuerzas germánicas pusieran pie en el litoral antes de la retirada italiana.

Revisemos ahora los demás frentes.

La situación occidental continúa estacionaria, lo cual supone el mantenimiento del predominio anglofrancés. Sin que esa hora de varias empresas de [illegible] británicos y franceses han en detalle a sus adversarios, con el [illegible] objeto de mejorar el [illegible] o de ocupar posiciones [illegible] que sirvan de resguardo a la línea consolidada. [illegible] en la [illegible] sobre la extensa línea de Passchendaele, atravesada por el camino de hierro a Roulers. A cuenta de esa posición conquistada a menos de dos kilómetros se encuentra la [illegible] de Moorslede, [illegible] de los alemanes [illegible] en la conspiración [illegible] por los sucesivos [illegible] con la artillería que [illegible] empleada [illegible]

[illegible] de los Aliados [illegible] en el flanco [illegible] buenos golpes a las fuerzas búlgaras y turco-germanas del Ochrida, el Doirán y el Struma.

Añadamos a estas noticias otra, no poco más importante: la de la toma de Jaffa por las tropas expedicionarias del general Allenby. Jaffa puede considerarse como el puerto de Jerusalem. La línea inglesa, al mismo tiempo, va aproximándose a la orilla del Mar Muerto: de suerte que la capital histórica de Palestina se encuentra a punto de caer en manos de los nuevos cruzados. Ese golpe asestado al predominio turco en Asia, heraldo de la hegemonía teutona, alcanzará resultados no sólo militares, sino políticos.

La guerra —dice un comentador— proporcionó a los Jóvenes Turcos, o sea, el partido del Comité Unión y Progreso, una ocasión excelente para poner en práctica sus planes de "otomanización" de las poblaciones no turcas del imperio del Sultán, y no puede negarse que procedieron en forma que correspondía plenamente a sus propósitos. Conocidas son sus persecuciones a las poblaciones griegas del Asia Menor y de las islas, que aún están en su poder. Lo son, asimismo, los horrores que han cometido con los armenios, asesinándolos, martirizándolos, deportándolos por centenares de miles, sin distinción de edades ni sexos. Podría creerse que griegos y armenios eran perseguidos por ser cristianos; pero no: la otomanización alcanza también a los árabes mahometanos, tan perseguidos y maltratados como los árabes cristianos y a los judíos. Hasta ciertos turcos no otomanos que habitan en algunas regiones del centro del Asia Menor, han sido víctimas del "nacionalismo" de los turcos otomanos del Comité Unión y Progreso. Y no hay que decir que en donde éstos pudieron ensañarse con los persas, mahometanos también, no han dejado escapar la oportunidad.

Sin embargo los gobiernos de Constantinopla, hasta Abdul Hamid inclusive, fueron siempre relativamente benévolos con los judíos, de tal suerte que un historiador de los israelitas pudo escribir, hace algunos años, que Israel tenía motivos para estar agradecido a los sultanes. Este antecedente, y la circunstancia de que los judíos de Salónica tuvieron parte principalísima en la organización y triunfo de la revolución que derrocó a Abdul Hamid y llevó al poder a los Jóvenes Turcos, hicieron creer a los judíos del imperio otomano que el gobierno del Comité Unión y Progreso sería con ellos más benévolo aún que los sultanes.

La realidad no corroboró tan [illegible] esperanza.

Palestina ha sido el centro de estupendas y cruentísimas hostilizaciones. El elemento sionista, sobre todo, reconcentró los excesos de los Jóvenes Turcos.

El sionismo, esto es, el movimiento judío que tiene por fin la fundación de un Estado hebreo independiente en la Palestina, contraría fundamentalmente la política unitaria de los Jóvenes Turcos, y éstos, por lo tanto, se han especializado, como decíamos, en la persecución y martirio de las recordadas colonias [illegible]

Djemal Bajá, jefe de la expedición que con tan mala fortuna partió para atacar el Canal de Suez, y arrojar de Egipto a los ingleses, empezó su tarea con un decreto por el cual dispuso que los judíos de la Palestina se hicieran naturalizar turcos, en plazo breve y perentorio, so pena de destierro y de inevitable confiscación de bienes. Desde entonces, la persecución de los judíos se organizó en debida forma, como saben hacerlo las autoridades turcas. Los detalles de esa persecución, que ha publicado la prensa israelita de los países aliados, son poco menos horrorosos que los de la persecución y matanza de los armenios.

De esto proviene, y ello explica por qué los judíos favorecen el avance de los británicos hacia Jerusalem, como después lo facilitarán en lo posible hasta Damasco. La expedición del general Allenby es, en sustancia, una expedición libertadora. Y sus victorias sucesivas hacen caer el prestigio otomano en aquellas regiones, fundado sólo sobre la fuerza de las armas y el terror.

NUEVA YORK, noviembre 19 — El estado mayor alemán publica este comunicado:

En el frente de Macedonia, al norte del lago Doiran, los búlgaros rechazaron un ataque dado por un batallón británico.

LONDRES, noviembre 19 — El gobierno publica este comunicado sobre las operaciones en la Palestina:

Las tropas australianas y las neozelandesas ocuparon a Jaffa ayer sin encontrar oposición. El enemigo parece que se retira hacia el norte.

Venciendo toda oposición, el ejército del general Allenby ha ocupado también al sudeste de Jaffa a Ramleh y a Lydda, población, donde nació San Jorge.

La caballería británica se encuentra a tres millas de Jaffa.

Los turcos levantaron las vías del ferrocarril entre el puerto de Jaffa y Ramleh.

Desde el principio de las operaciones, hemos tomado 9000 prisioneros sin contar los que hemos hecho en Raleh y en Lydda. Las bajas del enemigo han sido muy considerables.

Al tomar a Eltino, nuestras tropas vieron que 1000 turcos estaban saqueando los depósitos de provisiones y los atacaron derrotándolos. Las bajas del adversario fueron trescientas entre muertos y heridos, habiéndolas causado un automóvil blindado que entró en acción.

Los turcos se encuentran ahora sin comunicación con el mar.

NUEVA YORK, noviembre 19 — Telegrafían de Pekín que el presidente de la república rehusó aceptar la renuncia del primer ministro Tuan-Chi-Jui.

En su Hogar
En su Taller
En su Fábrica

No hay trabajo alguno,—sea fuerza o calefacción, — que podrá hacerse mejor y más económico que mediante la electricidad.

Pida informes a la

Compañía Alemana Transatlántico de Electricidad.

HORTA Y CIA.
FABRICA DE MEDALLAS
GRABADOS, ORFEBRERIA
Y FUNDICION ARTISTICA.
B.ME MITRE 744 B. AIRES.
PIDAN NUESTROS CATALOGOS

Folletín de LA EPOCA (98)

MARC MARIO

EL HUERFANO DEL REGIMIENTO

Se encontraron en su maleta, cuidadosamente envueltos en un paño, papeles relativos a Raúl Gibertin, antiguo notario de Carcasona.

Este Gibertin, un contumaz, que había sido condenado a veinte años de reclusión por falsedad y malversaciones que se elevaban a más de trescientos mil pesos.

Se practicaron pesquisas y pronto se supo, por una fotografía enviada de Carcasona, que Román Gilbert y Raúl Gibertin eran una misma persona, y cuando se esperó en vano durante quince días que revelara los nombres de los ladrones del niño de Mazargues, se le mandó al penal a sufrir su condena.

Y he aquí como Román Gilbert, del que nadie oía hablar en Argel, ni su fiel amigo Leroux, que quería anunciarle su destino a los zuavos de Kolcab, no pudo asistir a la boda de la señorita Spéraudien.

Los recursos de Silvano Sénas se agotaron rápidamente. El desertor había ya escrito a Roselina esperando vanamente la respuesta.

Entonces, furioso contra ella, resolvió llegar a vías de obra.

Quiso primeramente servirse de Greco y a él, desde luego, acudió.

El piamontés, con instrucciones de Sénas, consiguió ser trasladado al cercado de Hydra, próximo a Argel, y por consiguiente, más cerca de Roselina.

El pseudo Giuseppe Napoli procuró encontrar a la rica huérfana y las circunstancias le favorecieron, porque Roselina tuvo que ir adonde estaba destinado a causa de la recolección.

Anita la acompañaba.

El viaje se hizo al día siguiente del en que se firmó el contrato de matrimonio con Pablo Martens en casa del señor Dubuisson, notario de la señorita Spéraudien.

Hacia el medio día, después de haber pasado unas horas en casa del administrador que se hallaba gravemente enfermo, Roselina se encontró con Napoli y el hermano de Cecilia aprovechó la ocasión.

Cuando terminaron de hablar de los asuntos que tenía a su cargo la dijo:

—Aun tengo algo que decir a usted, señorita.

Su actitud parecía indicar que quería hablarla a solas y creyendo que se trataba de alguna cuestión delicada, Anita se alejó discretamente.

—¿Qué pasa? — preguntó la huérfana.

—Estoy encargado de un asunto que... no sé...

—Vamos, ¿de qué se trata? — preguntó impaciente la joven.

—Es del padre del niño... del señor Sénas — contestó el piamontés.

Este nombre que hubiera querido no volver a oír, produjo en la joven una dolorosa impresión; pero esperó que el emisario de aquel canalla se explicara.

—Usted sabe cuanto ha hecho, puesto que le vió en Bône...

Roselina se calló aún.

—Está obligado a ocultarse y me ha encargado que diga a usted que necesita dinero...

Entonces preguntó la hija del señor Spéraudien:

—¿Dónde está el señor Sénas?

—No puedo decirlo... me lo ha encargado muy formalmente.

—¿Y le ha encargado que me pida dinero...?

—Sí, señorita... una suma bastante para no tener necesidad de volver a pedir, porque puede usted comprender que tiene derecho a ello.

La novia del capitán Martens tomó una súbita resolución.

Comprendió que dándole una cantidad regular lograría desembarazarse de él y dijo:

—Está bien: el próximo lunes enviaré a usted lo que haya de entregar a ese señor con aquella joven.

Y señaló a Anita.

Cuando ésta se hubo enterado de lo ocurrido, su indignación estalló en ímpetu.

Nada podía ya comprometer el matrimonio proyectado, porque el amor había hecho su obra y Pablo se hallaba demasiado enamorado para hacer temer que una revelación le decidiera a retroceder; pero Anita se indignaba por el cinismo del miserable que de nuevo atormentaba a quien ella tanto quería.

Para obrar más sobre seguro, y antes de entregar las cien mil pesetas que Roselina pensaba dar, quiso saber qué relación podía tener aquel hombre con Silvano Sénas y de las noticias que adquirió terminó por convencerse de que el empleado de Hydra era tal vez el cómplice de que el desertor se había valido para el robo del niño y acaso para el del dinero que faltó al señor Missiri.

Pero la situación era difícil: había que evitar que el nombre de su joven ama se mezclara en asuntos tan feos y se hallaba perpleja sin atreverse a decidir.

¿Qué hacer...?

. . . .

En honor del matrimonio de la señorita Spéraudien todo el personal de la casa recibió importantes gratificaciones.

Además se les había concedido un día de asueto y Giuseppe Napoli, lo aprovechó para ir a Argel, donde esperaba carta de Silvano que debía escribirle a lista de correos con supuestas iniciales.

Después de almorzar, a la llegada, en un figón se dirigió hacia el muelle y pasó la tarde con algunos marineros conocidos.

Como estaba en conversación en voz alta y bromeando, su voz y su risa llamaron la atención de un marinero que se encontraba en una mesa próximo a la de ellos, pero que no le veía por estar de espaldas.

Este hombre de mar pertenecía al equipaje del bergantín griego "Baxiaege" y no era otro que Nicolás Rallos, el que, en una taberna de la calle Panier de Marsella, había sido herido de una puñalada que Greco le asestó.

Rallos escuchaba con gran atención y cada vez se convencía más de que tenía cerca de él al que le hirió; pero aunque buscó pretexto para levantarse, la cara afeitada de Napoli, vista de perfil, no le fué conocida.

Sin embargo, estaba seguro de que era él.

Se levantó nuevamente con excusa de encender su pipa en el fogón instalado allí cerca, y se encontró cara a cara con el piamontés.

Las miradas de los dos hombres se encontraron.

Ya no había duda: Rallos acababa de reconocer los ojos de Greco y se abalanzó a él.

Pero ya el italiano, comprendiendo lo que iba a ocurrir, había sacado del pecho su cuchillo y se hacía atrás, apercibiéndose a la defensa.

Los demás se interpusieron, pero ambos forcejeaban por desacirse.

—¡Ah! ¡Canalla! — gritaba el marinero en un perverso lenguaje.— ¡Quisiste matarme...! ¡Te conozco...! ¡Te he de arrancar el corazón...!

Dos agentes de policía penetraron en el establecimiento y los condujeron a la comisaría, después de desarmarlos.

Allí se les encerró en departamentos distintos y cuando el comisario, puesto al corriente de lo ocurrido, les tomó declaración, Rallos contó la causa del alboroto, mientras Greco negaba conocer a aquel hombre.

Había comprendido que se abalanzaba a él con mala intención y había sacado el cuchillo; pero seguramente se trataba de un error, puesto que su nombre era Giuseppe Napoli y no Tomás Greco, como podía probar con la documentación que en la finca de Hydra poseía, donde estaba empleado.

Nicolás Rallos, después de dejar nota de su destino, fué puesto en libertad; pero volvió a encerrar al piamontés el comisario, encargando a su secretario de que tomara informes sobre él.

Los documentos que el guarda poseía no convencieron al funcionario, puesto que no había entre ellos ninguna partida auténtica, ningún pasaporte ni acta alguna del consulado que estuviera en regla.

El certificado que esta oficina había librado en Barcelona para reemplazar papeles que decía el piamontés le habían sido robados, le pareció, por el contrario, un tanto sospechoso, puesto que su fecha se remontaba a la del atentado contra el marinero y a su entrada en el hospital de Marsella, indicada en su libro.

Aun se convenció más el comisario cuando encontró entre sus documentos cartas de Cecilia Regazzo en las que le llamaba hermano y encabezaba "Caro mío Tommaso".

Greco fué reducido a prisión hasta tanto se recibieran las noticias que se habían pedido a la policía de Marsella y al consulado de Génova.

Las pruebas recibidas fueron de cargo y, abrumado por la verdad, él mismo lo confesó.

Ya no había más que enviar a Greco a Marsella reclamado para continuar el proceso; pero una complicación más surgió.

Sus señas eran las que el hermano de Norina había dado del autor del robo del niño de Mazargues.

Se puso a la pequeña Luisa ante el piamontés y lo reconoció al instante.

Ese era el hombre que tan brutalmente se arrojó sobre ella que cayó por la escalera de la cueva.

A pesar de sus negaciones, Tomás Greco fué acusado como autor del robo del niño.

El juez le hizo comparecer ante él.

El italiano negó tenazmente, pero pronto había de quedar cogido.

Su hermana fué presa en Génova y conducida a Marsella, donde costó poco al juez conocer la verdad.

Cecilia, quedó incomunicada y al preguntársele sobre la procedencia del niño que en su poder tenía y que provisionalmente se había entregado a la Beneficencia, contestó que Tomás se lo había enviado.

La prueba estaba hecha.

Marcial Rousset estaba al corriente de cuanto ocurría y había tenido una alegría inmensa al saber que el hijo de Antonia estaba vivo.

En seguida escribió a la joven madre:

—"Tenga usted confianza y espere" — la dijo, y mandó la carta con Antonio Gallo, para que la informara el mismo día en que Cecilia fué detenida en Génova. (Continuará).

CRONICA SOCIAL

Pasado mañana festejarán el 25 aniversario de su casamiento, el doctor Abel Ayerza y señora Adela Arning de Ayerza.

Con tal motivo, el obispo de La Plata, monseñor Terrero, el mismo que bendijo la unión matrimonial, celebrará una misa en acción de gracias a las 8 a. m., en la capilla de la Inmaculada Concepción de la calle Moreno.

Por la tarde, los esposos Ayerza congregarán a los miembros de su familia y amigos más íntimos a la hora del té.

El auspicioso aniversario ha de motivar sin duda una manifestación social de simpatía y afecto a tan prestigioso hogar.

* * *

Se inician mañana a las 5.30 de la tarde, en el teatro Odeón, las conferencias del padre Olivier Dabescat, de cuya índole y objetivo nos hemos venido ocupando.

La auspiciosa acogida que la misión del padre Dabescat ha tenido en nuestra sociedad, augura a la sala un lleno completo.

Las localidades que aún no han sido colocadas, pueden obtenerse en la boletería del teatro.

Durante los entreactos se hará una "quete" entre la concurrencia, a favor de la obra de las iglesias devastadas en Francia.

Patrocinan las conferencias la siguiente comisión:

Adela Saraza de Favier, Elisa Alvear de Bosch, María Unzué de Alvear, Ana Elía de Ortiz Basualdo, Teodelina Alvear de Lezica, Adelia Harilaos de Olmos, Josefina Anchorena de Larreta, Julia Elena de Acevedo de Martínez de Hoz, Josefina Achával de Cantilo, Ana Quirno de Castro, Magdalena Elía de Ezcurra, Elvira de la Riestra de Láinez, Josefa Alvear de Errázuriz, Susana Casares de Llobet, Ana Teresa Ortiz Basualdo de Olazábal, marquesa de Salamanca, María Teresa Quintana de Pearson, Felisa Ortiz Basualdo de Alvear, Sara Pearson de Aberg Cobo, Hercilia Cabral Hunter de Anchorena.

* * *

Esta noche se efectuará en el Palace Theatre la fiesta de beneficencia organizada por la comisión del asilo Santa María, Hospital de San Isidro, que preside la señora Etelvina Costa de Sala.

El interesante programa confeccionado es toda una garantía de éxito, que llevará a la sala de la calle Corrientes numerosa y distinguida concurrencia.

A pedido de la comisión organizadora, el señor Arturo Gramajo, hijo, cantará varias canciones norteamericanas.

Habrá como ya lo anunciamos, estrenos de novedosas películas cinematográficas.

Además, la señora Membrives cantará los siguientes "couplets": Maja aristocrática, Flor de the, Neurastenia, La nieta de Carmen, El Pangaré, Los enjuagos de Ruperta y ¿Te acordás?

Finalizará la fiesta con el minuet federal bailado por un grupo de niñas.

Patrocina esta velada la siguiente comisión:

Clara Becú, María Teresa e Isabel Pearson Quintana, Mercedes de Alvear, Isabel y Mercedes Elortondo, María Cristina Méndez Terrero, Elisa y Teodelina Bosch de Alvear, Adela y Elena Gramajo, María Carolina Harilaos, Josefina Moreno, Elena Aguirre Lynch, Clara Ocampo Alvear, Lía y Rebeca Varela, Delia, Silvia y Leonor Bosch Gramajo, Carmen y Josefina Madariaga, Elvira Castro, Beatriz Gallardo, Jovita García Mansilla, María Elena Casares, Eloísa Klappenbach, Susana Peralta Alvear, Magdalena y Mercedes Ortiz Basualdo, Ana y Carola Cárcano, Enriqueta del Solar, Josefina y Angélica de Gainza Paz, Mercedes de Guerrico, Florencia Becerr Varela, Elvira Jacobé, Mercedes Peña Unzué, Sofía Sara Madero, Carmen Estrada Bosch, María Luisa y Laura Salas, María Rosa Christophersen, María Luisa y Susana Larreta Quintana, Celina Piñeiro Pearson, Cecille Ligniéres, María Teresa y Adelia Larroze Gowlan, Marta Leloir, Carmen Rodríguez Larrea, Adela Ayerza, Lola Guiraldes, Elena Giménez, Elvira Belaústegui, María Elena y María Ester Alzaga, Matilde Basualdo Anchorena, Ester Isabel Pearson, Celina Domínguez Alzaga, Lola y Angélica Flores Pirán, Juana y María Teresa Obarrio, Mercedes y Celia Howel.

* * *

Para junio del año próximo se ha fijado el enlace de la señorita Alcira Quirno Costa con el señor Miguel Riglos Alzaga.

* * *

El 5 del mes entrante se efectuará el casamiento de la señorita Constanza Ferriña Bunge con el señor Oscar Frías Bosch.

La ceremonia se efectuará a las 11 a. m. en la capilla de Nuestra Señora de las Victorias, con misa de esponsales y serán padrinos la señora Ana Bosch de Frías y el señor Rafael Ferriña.

En el acto civil actuarán como testigos, por parte de la novia, los señores Eduardo Rodríguez Lubary y [illegible], y por parte del novio, los Sres. Ernesto Frías y Mariano G. Bosch.

* * *

Magnífica la tarde de ayer en el Tigre. El buen tiempo reinante favoreció la expansión de la concurrencia en toda la extensión del bello panorama.

Desde temprano el río Luján se vió surcado de numerosas embarcaciones, tripuladas por alegres grupos. Sobresalían las embarcaciones en que los señores Carlos Unzué, Saturnino Unzué y señora, Carlos Alfredo Tornquist y señora habían reunido a sus invitados.

Después de media tarde se inició un movimiento de concentración hacia el Tigre Hotel, donde se celebraba el anunciado "five o'clock tea" de beneficencia.

La fiesta alcanzó contornos muy lucidos y se prolongó hasta entrada la noche.

Vimos a las señoras:

Inés Dorrego de Unzué, Josefa Alvear de Errázuriz, Magdalena Bengolea de Sánchez Elía, María Unzué de Alvear, Zelmira Paz de Gainza, Sofía Pérez de Madero, María Elena Green de de Solar Dorrego, Elena Peña de Alzaga Unzué, Elena Roca de Victorica, María Josefa Meeks de Villegas, Corina Kavanagh de Zavalía, Mayadela Villegas de Martínez, Segunda Roca de Demarchi, Celia Espeleta de Estrada, Julia del Carril de Vial, Josefina Soto de Udaondo, Victoria Lezica de Lanusse, Clementina Frías de Williams, Zelmira Roca de Bollini, Clara Juárez Celman de Bustill, María Carlota Peralta Alvear de Gowland, Mercedes Pirovano de Rodríguez, Elena Victorica Roca de Roca, Otilia Alcorta de Rodríguez, Clara Victorica Roca de Crespo, Hebe Pirovano de Girondo, Matilde González de Solá, Emilia Soto de Climent, Delia Correa Morales de Cobo, Joaquina Otero de Cabal Cullen, María Carranza de Lawson, Minie Webster de Bullrich, Mercedes Leal de Real de Azúa, Laura Fernández de Estéves, Justina Gowland de Lacroze, Juana María Solé de Alzaga, Olga Calvera de Acevedo, Emma Zuberbühler de Resende Mitre, Clementina Pestaña de Castro Videla, Sofía Moss de Rodríguez Saráchaga, Amalia Pastor Herrera de Pastor, Zulema Moss de Moss, Emma Pereyra Iribaso de Benítez, María Eugenia Hoevo Jofre, Dolly y Mills de Montstrongiani, Zulema Urdinarrain de Castaño, María Real de Azúa de Ezcurra, Virginia Acosta de Gowland, Elena Newbery de Elfein, Emma Gowland de Naón, Dora de Bary de Gazón, Elvida Pérez de Granwel, María Zapiola de Llambí, Sara María de Rebirosa, Eleonora Zimmermann de Videla, Ana Elena Chaves de Grondona, Lucrecia Salas de Peña, Alicia Norton de Lawson Jhonson, María Julia Brinkmann, de de Bary, Carmen Molina de Bustamante, María Luisa Zamudio de Ballina, Inés Barrenechea de Larguía Pellegrini Caprile de Klappenbach, etc.

Señoritas: Matilde Basualdo Anchorena, María Elena Aldao Unzué, Matilde Méndez, Josefina de Errázuriz, Sofía Sara Madero, Josefina y María Angélica de Gainza Paz, Mercedes Peña Unzué, Carmen Christophersen, Elisa, Teodelina y María Teresa Bosch Alvear, Ana Rosa García Montero, Carmen Domínguez Arteaga, Josefina y Silvia Lagos García, María y Elena Martel, Zelmira Bollini Roca, Celina Estrado, Elsa y Margarita Pirovano, Lucrecia Gowland, Clemencia y Adela Tonkinson Ugarte, Amalia Moreno, Laura Ayerza, Angélica Gómez Molina, María Elena Fauvety, Alicia y María Esther Viale, Lola Frías, Elena y Angélica Deddeta Moreno, Marta y Carmen Lauze, Agustina y Clara Marcó Roca, Eloísa Juárez Celman, Ercilia Murga Lynch, Lola Lagarreta, Silvina Cobo, Laura y María Luisa Salas, Adela Peña, Sara Inés Robirosa, María Luisa, María Esther y Lucila Llambí, María Laura Vedoya, Susana y Adela Chaves Gowland, Elena Real de Azúa, Josefina Caprile Vieyra, Aurelia Torino Uriburu, Clara Sarmiento Lasplur, María Antonia Aráoz, Mercedes Rosa, Celia y Dora Pietranera, Mercedes Elortondo, Sara Huergo, Angélica Jarrige Díaz, Corina y Hortencia Berlier, Susana Peralta Alvear, Nélida Villate Cano, María Joaquina Olivera, Lola y Esther Piaggio, María Esther Lawson, Juana y Valentina Sáenz Valiente, Cora Maschwitz, Sara Bibileal, Lía Gonorino Ezeiza, Lucrecia y Amalia Castaño, Adela Lynch Grondona, María Méndez, Clemencia Solá, Marta Ezcurra, María Teresa Bravo, María Delfina Astengo, Paulina Gowland, Luisa López Landibet, María Isabel Pereda, María Eugenia y María Arana, Antonia Bidau Nocetti, María Luisa y Susana Nocetti Seeber, María Matilde Nocetti, María Cristina Bustos Morón, Elena Jiménez, Emma Julia Abeila, Susana y Lola Larguía, María Julia de Bary, Carmen Cambaceres, Celina Domínguez Alzaga, María Esther y María Elena Alzaga Solé, Julia, Emma y Hortensia Bravo, Magdalena Bustamante, Amalia Ballina, Josefina y María Esther Madariaga Anchorena, María Ramos Mejía, María y Elvira García, María Carlota Marini, Isabel Frías, Elvira Cranwell, Elvira Castro Soto, Elena Crámer, María Teresa y Emma Obejero, etc.

* * *

Esta tarde se efectuará en casa de la familia de la novia, el enlace de la señorita Elma Taurel Areco con el doctor Adrián C. Escobar.

Serán padrinos la señora María Acevedo Ramos de Escobar, madre del novio, y el señor Rodolfo Taurel, padre de la novia.

En el acto civil actuarán como testigos por parte de la novia el doctor [illegible] y el señor Juan José Areco, y por parte del novio los doctores José Luis Murature y [illegible] M. Escobar.

Bendecirá la unión monseñor [illegible] de Andrea.

* * *

Anteayer han finalizado los exámenes en la Biblioteca Nacional de Mujeres, con las pruebas de las alumnas del curso de declamación.

Los resultados obtenidos han sido los siguientes:

Primer año: primer premio, señorita Berta Zimmermann.

[illegible]

* * *

[illegible]

Presenciaron las regatas el ministro de marina, señor Federico Alvarez de Toledo, el edecán del presidente, capitán Sosa, el jefe de policía de la capital, doctor Moyano, el jefe de la zona militar de la dirección Norte, el prefecto general de puertos, capitán de fragata Miranda, etc.

Asistieron también numerosas familias conocidas.

* * *

El [illegible] del corriente, será bendecido a las [illegible] de la noche en la iglesia de las Victorias el enlace de la señorita Clara González Herrera con el doctor [illegible] Pirán.

Serán padrinos, la señorita Pirán y el señor Federico M. González.

[illegible]

* * *

El viernes próximo se efectuará en el [illegible] una matinée a beneficio del taller de señoritas aspirantes de San Vicente de Paul, de la parroquia de Balvanera.

Patrocinan esta fiesta las señoritas: María Ignacia Chaves, Olga Hansen, Josefa Mac Dougall, Sara Sosa, Teresa y Angélica Ricci, María Angélica [illegible], María Teresa Amunátegui, Aurelia de la Cárcova, Dolly Hansen, Margarita [illegible], Margarita y Teresa Domínguez, [illegible] Amuchástegui, Evelina y Elisabeth [illegible], Delia [illegible], María Delia Lamela, María Mercedes [illegible], María Amelia Rodríguez [illegible], María Virginia y María Elena [illegible], Ofelia [illegible], Herminia Díaz, [illegible] Caliero, [illegible], Laura Aljuela, María Clotilde [illegible], Irene Honoré, Sara Ortiz, Carmen González, Elena y Mercedes de la Barra, Ernestina González Mujica, María Elena Baez, María Angélica González Marana, Eloína Castillo.

* * *

Se realizaron ayer en el cementerio del Oeste, las exequias del señor José [illegible] Garmendia, caballero que supo conquistar general estimación en el círculo de sus amistades, por sus relevantes condiciones de carácter.

Hizo uso de la palabra en el acto del sepelio el doctor Estanislao S. Zeballos.

De Belgrano:

Muy lucidas proporciones alcanzó la recepción ofrecida anoche por la comisión directiva del Círculo de Belgrano a las familias de sus socios.

Hubo varios números de concierto a cargo de las invitadas y se bailó hasta entrada la madrugada.

Se encontraban presentes las señoritas: María Elena Arzeno, Carlota y Esther Delcasse, Yole, Langellotti, Carmen Woolf, Sara Navarro, Julieta Pasicot, Haydée, Lela y Elvira Carranza, Aida Sanguinetti, Eva Scotti, Coly Sraff, Matilde Calvo, Sofía Benítez, María Teresa Maffei, Aida Traverso, María Martha Scotti, René Chousiño, Matilde Serra, Marta Scott, María Inés Rives, Mancoen Cattoni, Raquel y Amanda Gambin, María Luisa Castellar, Sarita González del Solar, Carolina Sorujano, Concepción Castella, María Angélica Fourcade, María Isabel González del Solar, Sara Del Oca, María Alcira Crecio, Corina Mangudo Escalada, María Teresa Vives y otras más.

* * *

[illegible]

* * *

[illegible]

ARTE Y TEATRO

CASOS Y COSAS

LA ETERNA COMIQUERIA

La asidua frecuentación de los cómicos suele enseñarnos las cosas de la vida, del sentimiento, de la amistad y del honor, mucho mejor todavía que el trato cotidiano con nuestros semejantes sin más.

Hay indudablemente "comediantes" a granel en todos los círculos sociales; pero sus fingimientos no alcanzan nunca, en lo corriente de la existencia, esa perfección de aspecto, de tono, de gesto y de matiz que permite a los actores darnos "gato por liebre", a pesar de cuanta experiencia podamos haber adquirido en el conocimiento de los hombres.

El actor Fulano escribe, desde Montevideo donde se halla realizando una fructuosa temporada de primavera, infinidad de cartas al autor Mengano, protestando de su "amistad" a cada párrafo, casi a cada renglón. Días después, en una conversación casual con un amigo, llega a saber Mengano que el actor Fulano "le ha arrastrado por el suelo" en rueda de camarín.

Pero la falsía epistolar no es nada en comparación con la verbal del actor, que deja estupefacto, anonadado a quien la experimenta por primera vez. El actor inescrupuloso [illegible] en el hábito de alterar la verdad de lo que siente, piensa [illegible] decirlo con la misma [illegible] que recita un papel dramático [illegible] de memoria. Son [illegible] el oficio de "pega[illegible]" en una crónica [illegible]. Hemos sufrido [illegible] el mismo desengaño [illegible] colegas. La amistad [illegible] observarla [illegible] rigurosamente a prueba [illegible] de aceptarla [illegible] y digna de [illegible].

Un conocidísimo [illegible] conversábamos [illegible] aludía a [illegible] que, qu[illegible] unidad de [illegible] El [illegible] actor "[illegible]" [illegible] imitador [illegible] pero [illegible] de la [illegible] de las [illegible] de todas partes [illegible] todas las naciones [illegible] característica [illegible] "cabotín" [illegible] derivado [illegible] es el [illegible] abulta los [illegible] óptica de la [illegible] y su expresión [illegible] para que [illegible] con sus [illegible].

El [illegible] miente [illegible] inacabable incoherencia [illegible] hilvana [illegible] simpatías [illegible] amalgama de [illegible] en la que predomina la [illegible] fantasía de [illegible] engreimiento [illegible] con la misma [illegible] el saco del empleado [illegible] del caballero [illegible] el primero y el segundo acto de una comedia.

El "amigo" de ayer, el "querido amigo" con quien fuera capaz de compartir [illegible] hasta lo más sagrado vuélvese de pronto el irreconciliable adversario digno de todas las mal[illegible] mutación [illegible] otra vez el azar de [illegible] que participe [illegible].

Por eso, por lo general [illegible] en serio a los [illegible] terminado [illegible] como [illegible] perque [illegible] mordiscos son [illegible] para [illegible].

[illegible] al lector que [illegible] de Fulano [illegible].

R. M.

la empresa nos ruega participemos a los concurrentes "habitués" y todas aquellas personas que ya han hecho reservar localidades, la conveniencia de que las retiren cuanto antes de boletería para poder guiarse en la distribución de los demás pedidos.

VITTONE-POMAR

Terminada su temporada del año, los artistas de esta compañía se embarcan esta noche para Montevideo, en cuyo teatro Politeama debutarán mañana martes, realizando una serie de funciones que se prolongarán durante los [illegible] de diciembre.

[illegible] de enero estarán de regreso en ésta, para preparar la temporada de 1918 que se iniciará el 1o. de marzo.

Deseamos a los populares artistas mucho [illegible] en la capital vecina, donde tantas simpatías cuentan con [illegible].

BUENOS AIRES

El programa para hoy comprende en sección vermouth [illegible] la parodia de [illegible] y el maestro José Ventura "La noche de [illegible]" [illegible] fatiga.

En segunda [illegible] el boceto dramático de Alberto Vaccarezza "[illegible]" y tercera, [illegible].

[illegible]

MARCONI

La compañía Clara [illegible] [illegible]

AVENIDA

[illegible]

EDEN TEATRO

En sección vermouth se pondrá hoy en escena la zarzuela de la Vega y los maestros Rubio y Lleó titulada "Cambios naturales", en cu[illegible]

[illegible]

VARIEDADES

[illegible]

FRONTON BUENOS AIRES

[illegible]

Después del [illegible] a en favor de la pareja [illegible] dose, para vencer en definitiva en la forma que dejamos apuntada al principio.

Impresiones. Del "fenómeno" nada tenemos que agregar: sólo diremos que después del esfuerzo realizado el sábado en el partido que jugara contra Isidoro y Martín, nos probó una resistencia y un empeño descomunal, desde que anoche hizo gala de su poder, que es, a nuestro juicio, incontrastable.

Irun. Vaya un aplauso al maestro, que jugó con todo el empuje y conocimiento de sus buenos tiempos

GACETILLA

SAN MARTIN

La [illegible]

Se cantará "Rigoletto" [illegible] de Verdi con la soprano [illegible] Granetto [illegible] Galleani [illegible] tenor Semal.

DESPEDIDA DE PARRAVICINI

[illegible] teatro lleno se despidió anoche del público la compañía de Parravicini. La concurrencia [illegible] del espectáculo una [illegible] demostración de simpatía [illegible] a Parra [illegible] aquellos aplausos [illegible] una vez más sus [illegible] en la temporada [illegible] una labor [illegible] entusiasta despedida [illegible] las [illegible].

La compañía [illegible] teatro [illegible] durante [illegible] algunas [illegible] en el local como [illegible] en palcos [illegible] y otras [illegible] mucho [illegible].

FUNCION DE BENEFICIO

El sábado se realizará [illegible] Argentino una función extraordinaria a beneficio del actor [illegible] que se encuentra [illegible] función.

Intervendrán [illegible] actrices ventajosamente [illegible] nuestros [illegible] desinteresadamente [illegible] personal para [illegible] de la velada.

Hasta ahora se han [illegible] iniciativa las actrices Orfilia Rico, Carmen de Lerma, Josefina [illegible], los actores Florencio Parravicini, Pablo Podestá, Roberto Casaux y Enrique Muiño.

VICTORIA

La compañía Díaz de la Haza pondrá en escena esta noche por primera vez la comedia dramática en cinco actos "Dora o la espía", original del celebrado dramaturgo francés Victoriano Sardou y traducida por Javier Santero.

"Dora o la espía" seguirá representándose luego hasta el jueves, y el viernes de esta semana se verificará la función extraordinaria en honor y a beneficio del señor de la Haza, que al efecto interpretará el protagonista Juan de Médicis del drama "El Cardenal", la hermosa obra del autor inglés Luis N. Parker adaptada a la escena española por los señores Manuel Linares Rivas y Federico Reparaz.

Debido a la excesiva demanda de localidades que se formula continuamente para esta función de beneficio

III — Barcarola, H. G. di Tata Paz; Nocturno, id; Estudio melódico (No. 2), id. (1a. audición) — "Papillon", estudio de concierto, E. Drangosch — Tarantella, op. 11 No. 6, Martucci

DEL INTERIOR

El sábado debutó en el teatro Municipal de Bahía Blanca la compañía nacional Rosich-Ballerini. Se puso en escena la comedia dramática de Iglesias Paz "La conquista del silencio".

La concurrencia fué muy numerosa, los aplausos entusiastas y los juicios de la prensa muy elogiosos.

Anoche se puso en escena "El vuelo que [illegible]" del mismo autor y esta noche "El señor [illegible]" de Belisán.

— En el Politeama del Rosario [illegible] la compañía [illegible] Roca Prats que [illegible]

— La compañía nacional Humberto Zurlo [illegible] anoche [illegible] público [illegible] está poniendo en escena "[illegible] en París", de García [illegible].

FILMS

El film nacional "El Ladrón" empezará a exhibirse hoy en los cines [illegible]

[illegible]

CONCIERTOS

CONSERVATORIO FRACASSI-D'ANDREA

[illegible]

SOCIEDAD ARGENTINA DE MUSICA DE CAMARA

[illegible], instrumentistas [illegible] de la institución y las señoras Albana Secco y Susana Schuelle de Pedrell volvieron a ejecutar [illegible]

AUDICION ALEMANY

[illegible]

RECITAL DE PIANO

[illegible]

Con" No. 4, Liszt — Mazurca, op. 24 No. 4, Chopin; Berceuse, op. 57, id. Polonesa, op. 40 No. 1, id.

Y el público se lo premió haciéndole una verdadera manifestación de aprecio, por demás merecida y justa.

Machín: Con razón decíamos en una edición anterior que esperábamos verle jugar otro partido para expresar nuestra impresión, y si entonces hubiéramos hecho nuestro juicio hubiera resultado prematuro, ya que ayer jugó un gran partido y en todos los momentos estuvo a la altura de sus antecedentes, secundando con eficacia y empeño a su compañero Erdoza.

Martín. Muy bien en los primeros tantos, después de los cuales decayó algo.

Ermúa: Jugó ayer un buen partido y no podemos decir de él otra cosa que, como en todos los que juega, es siempre el mismo empeñoso trabajador y seguro.

Si bien como manifestamos, después de los 24 primeros tantos el partido decayó, éstos compensaron la expectativa del público, que comprendiéndolo así tributó sus aplausos tanto a los ganadores como a los vencidos.

Vayan nuestras felicitaciones a la empresa por el partido de anoche.

Centros Recreativos

Humildad y Grandeza — Con este nombre ha sido constituído recientemente un nuevo centro recreativo, cuya comisión directiva ha quedado formada así:

Presidente, señor Demetrio Salas; vicepresidente, señor A. Gravina; secretario, señor Juan Rimoli; prosecretario, señor Alberto Balelli; tesorero, señor Inocencio Toro; protesorero señor Alfredo Bazio, y cuatro vocales.

La secretaría funciona en la calle Rivadavia 3564.

BIBLIOGRAFIA

ACCION Y PENSAMIENTO

El fecundo escritor e inspirado poeta doctor Joaquín Castellanos, ha dado a la publicidad un nuevo volumen [illegible] es el que nos sirve [illegible] de un libro [illegible] que revela una vez más el [illegible] del estilo de [illegible] parte de [illegible].

[illegible] pensamiento" es una recopilación de [illegible] manifestos [illegible] por una serie [illegible] lo mejor [illegible] obra. Los análisis son [illegible] de valor in[illegible] fundamental, al un[illegible] son de ca[illegible] documentos [illegible] para [illegible] historia [illegible] los artículos [illegible] históricos [illegible] sobre [illegible] y so[illegible] "conceptos" [illegible] colección de pensamientos [illegible] y rove[illegible].

[illegible] "conceptos" a un [illegible] difícil que re[illegible] que desgra[illegible]. El doctor [illegible] brillantemente [illegible] y muchos de sus pensamientos son verdaderas [illegible] por el fondo y por la forma [illegible] y cuidada. Es cierto que varios de ellos demuestran que el autor ha olvidado, siquiera momentáneamente, que la perfección se consigue por substracción y no por suma; pero esos son pequeños lunares que no disminuyen la admirable impresión del conjunto.

UNIVERSITARIAS

FACULTAD DE MEDICINA

Exámenes

[illegible] física y pe[illegible] mañana a las [illegible] de Clínicas [illegible] citados [illegible] la cita-[illegible].

FACULTAD DE DERECHO

Exámenes

[illegible] los exámenes en [illegible] alumnos previos [illegible] de acuerdo con [illegible].

[illegible] introducción: a las [illegible] derecho co[illegible] p. m. de[illegible] filosofía ju[illegible] carreras espe[illegible].

UNIVERSIDAD DE LA PLATA

Facultad de ciencias físicas, matemáticas y astronómicas

Exámenes previos. Mañana se reunirán las mesas para tomar examen [illegible] física, físico general, trabajos prácticos en física, electricidad, máquinas eléctricas, trabajos prácticos electrotécnicos, máquinas 1o. y 2o. grupo, geometría descriptiva, aplicaciones de trigonometría y álgebra, complementos de matemáticas, estática gráfica, resistencia de materiales 1o. y 2o. curso; caminos y materiales de construcción, hidráulica y máquinas, tercer grupo.

El 22, para legislación, topografía 1o. y 2o. curso, matemáticas superiores y mecánica.

El 24 para dibujo 1o. y 2o. curso y arquitectura.

UNIVERSIDAD POPULAR

Curso de primeros auxilios

El [illegible] a las 8 30 de la noche, continuará el doctor Leopoldo Bard el curso de primeros auxilios en la Universidad popular de la Boca, ocupándose de "Alcoholismo".

A LA PAZ
Especialidad para LUTO y MEDIO LUTO. Surtido completo de todo lo necesario. Pidan muestras y precios. Suipacha 131. Unión Tel. Libertad 2781.

CRÉDITOS
EN CONDICIONES VENTAJOSAS
TIENDA
La Piedad
Bme MITRE 1102 Esq CERRITO Bs AIRES

UNA NUEVA OBRA
DEL
Dr. Joaquín Castellanos
"Acción y Pensamiento"
En venta en todas las librerías
Editor: J. A. PELLERANO
RIVADAVIA 6832

BANDERAS
ADORNOS
Para fiestas y casamientos
Suc. Vda. Longobardi, Bolívar 280

TOSCANOS
AVANTI

SAGARDUA
SIDRA CHAMPAGNISE

CARRERAS DE CABALLOS

HIPODROMO ARGENTINO

LA REUNIÓN DE AYER

BREVES COMENTARIOS

La agradable temperatura influyó a que la concurrencia fuese numerosa, aunque el clásico no revistió la importancia de los disputados anteriormente y la carrera careciese del sport a placé, por resultar que sólo cuatro las competidoras, debido al contratiempo sufrido por Divinidad, la mejor potranca del año. Sólo tres de los preferidos de la reunión cruzaron el disco victorioso y como a ellos es a los que les responde la gloria en primer término, debemos citarlos para que su nombre quede grabado, si no en una placa de bronce, por lo menos en algún sitio que pueda resultar visible

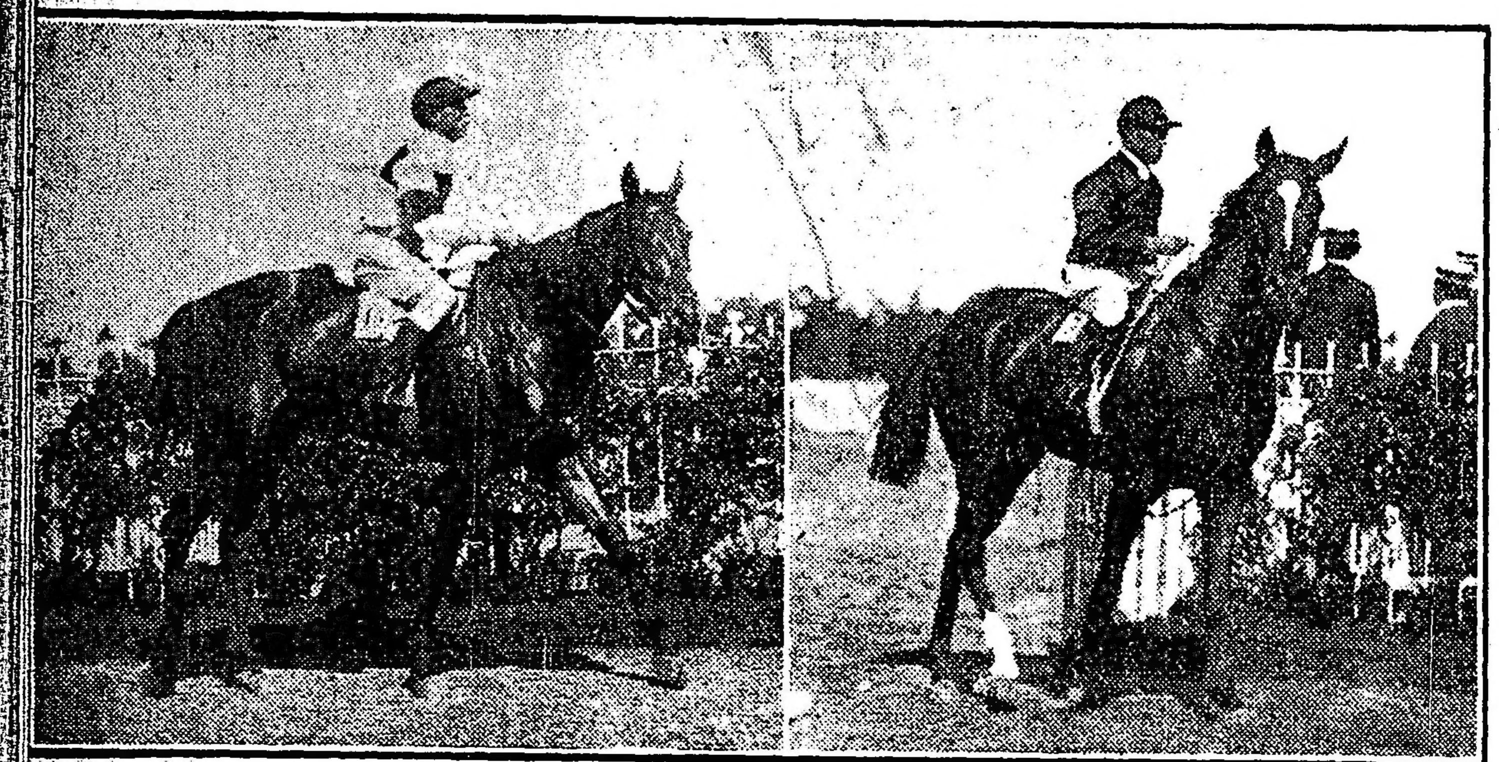

Mulhouse, por Calepino y Marise, ganadora de la carrera de productos de tres años.

Herrial, por Cyllene y Lupine, ganador de la carrera de productos de tres años.

los que en épocas posteriores quieran recorrer las páginas referentes a la historia del turf y por ellas sabrán que estos héroes, los de ayer, fueron Parigot, Gringuilla y Espartal, Triunvirato que no figura entre los ases de primera línea, pero elementos lo suficientemente discretos como para dar alguna utilidad a los que con mayores ilusiones los adquirieran.

La nota del día fué la hermosa victoria lograda por Mamita II en el clásico Chile, donde cubrió la distancia de uno a otro extremo y conservó en el final las energías necesarias para defenderse del ataque de Amapa, que la persiguió inútilmente durante el trayecto y que la escoltó a medio pescuezo al llegar á la raya.

Las distintas pruebas dieron lugar al lucimiento del favorito Parigot, que se perdió de vista de los otros cinco enemigos que tuvieron la valentía necesaria para salir a disputarse el segundo puesto: a que Mulhouse lograra quebrar la mala suerte que la perseguía; a que Herrial confirmase la razón del por qué se había "estrellado" en contra de Moloch; a que Gringuilla hiciese una de aquellas carreras que acostumbraba antes; a que Fiero se impusiese sobre Grito de Guerra sin que debiera ser así; a que ganase Melik por la distancia que su jockey creyó oportuno y a que Espartal cerrase con broche de oro la reunión...

Estos pequeños detalles y la rodada de Pancho Villa en la largada de la prueba inicial, es todo lo que hemos apreciado a simple vista, pero como su jockey Torterolo no sufrió nada en la caída y pudo tomar parte en las restantes, no tiene importancia alguna el accidente, toda vez que el popular piloto no sufrió percance alguno que pudiera servir de deterioro en su persona y... propiedad.

Y con tan interesante reunión co-

Llegada del clásico Chile: 1.° Mamita II (A. Navarro), 2.° Amapa, 3.° Falerna, 4.° Pas-si-mal

mo la de ayer, los catedráticos salieron contentos, satisfechos, y con la preconcebida idea de acudir hoy a La Plata o a Temperley, para festejar la fiesta provincial a base de probar fortuna por si la suerte cambia con unos kilómetros de distancia. Algunos profesionales de Palermo también acudirán al hipódromo de los eucaliptus para alejar la jetta... Feliz viaje y que lo consigan; así volverán alegres y como nuevos...

Primera carrera — Parigot. — El lote no era muy numeroso. Los enemigos insignificantes, porque el único que tenía el hijo de Saint Wolf rodó al levantarse las cintas y es desde ese momento que quedó Parigot dueño del campo como señor absoluto.

No es el pensionista del stud Casevé tan mediocre como los que le disputaron la prima asignada al vencedor, animales que en su mayoría llevan una larga campaña en las pistas sin dar utilidad de ninguna especie, en relación con los enormes gastos que ocasiona el cuidado del "pur sang", que precisa ser bien cuidado aún siendo de la categoría más inferior y menos productiva.

El ganador de la primera carrera de ayer ha de tener en lo sucesivo un porvenir claro. Tomará parte en las pruebas handicaps que se adapten a sus condiciones y a los medios de que dispone, que no son tan pocos como para aspirar a los premios clásicos reservados para las "especialidades" de la raza, y en ellas, por la natural benevolencia que se le tiene que dispensar en la asignación de peso ha de tener una figuración descollante, algo por el estilo de su hermano paterno Florilegio aunque en más baja escala, porque no es de sus fuerzas.

Respecto a los demás, al grupo que lo escoltó en la llegada poco hay que decir, pues poco valen y menos se merecen y como tampoco han hecho nada digno de anotarse justo es que se les olvide como justo es que nos dejaran tranquilos rumbeando para otros pagos, donde quizás pudieran tener mejor desempeño. A no ser que se decidan a hacerle compañía a Dividendo en las carreras que se disputan con entorpecimiento y donde putan con entorpecimientos y donde futura. Porque en el llano, encuentran más obstáculos todavía..

Sgegunda carrera. — Mulhouse. — Tan difícil es pronosticar con probabilidades de éxito una simple carrera para perdedores a esta altura de la temporada, como elegir en las ventas el ganador del premio Nacional de 1918.

En las pruebas citadas hay que analibar el tiro, las perfomances, el pedigree, la monta, la historia de los distintos competidores y después de ese análisis de todo género de las cualidades que los adornan y de las que no poseen se pronostica y se yerra, con la misma facilidad que si fueran desconocidos en absoluto los competidores y se ignorasen los "medios" de que disponen para actuar en la lucha.

Naturalmente que estas circunstancias influyen para que se haga favorita a Esnea por el pedigree, para que se le jueguen muchos boletos a Cruz Roja por la monta, para que no se olviden de Westeria por la distancia y para que Mulhouse abone un dividendo que no debía, puesto que contaba con las performances más sobresalientes.

Algún día había de ser el que Mulhouse saliera de perdedora y fué ayer el señalado para tan fausto acontecimiento con la misma razón, por supuesto, que podía haber esperado la misma fecha del año venidero para llevar al disco los colores que defiende, los del stud Fomento, que no fomentará mucho el turf con la pensionista que logró imponerse por una cabeza en el premio Aphrodite.

Hemos necesariamente de decir algo respecto al provenir que Mulhouse tiene en nuestras pistas, y si hemos de ser francos, no sabemos qué juicio formar sobre ese futuro, porque aunque la hija de Calepino hasta hoy nada ha demostrado nuestra memoria nos recuerda que el mismo padrillo dió una Dijital que tampoco se señaló mucho en su primera campaña y una Ronde du Soir que en pista barrosa es toda una notabilidad y como tal especialista puede serlo Mulhouse igualmente o puede ser una stayer...

Ahora falta saber si no será nada más que lo que fué hasta aquí y en ese caso la mandaríamos donde están otras muchas de su clase.

Tercera carrera — Herrial —Cuando el pupilo del stud Ayuí ocupó el segundo puesto de Moloch el día que éste salió de perdedor fueron muchos los aficionados que creyeron que el hijo de Cyllene abandonaría tan modesta categoría a su siguiente presentación.

Sin saber por qué Herrial defeccionó en esa siguiente presentación y después fué puesto en reposo y retirado en otras pruebas en que figuraba anotado. Al hacer su rentrée Herrial tenía o debía tener más títulos que Irmao que llegará también a ganar a fuerza de recorrer metros y kilómetros, que Aster que va resultando un "pariente" molesto, que Charol un debutante que no se sabían sus condiciones, que Last Orange, Namur y Ligustro, tres campeones de seis meses de lucha por lo menos, que Butter Man y Fieramosca, otros dos inéditos sin mayores pretensiones en la contienda y, por último, que Geronte, una fija que hace un año que está por hacerse y que puede tardar otro en producirse...

Entre estos elementos fué donde Herrial salió de perdedor y donde no podía estar mucho tiempo. Sus medios, su talla, su silueta, su pedigree, deben tenerle reservado un porvenir más brillante que el que tienen asignado los adversarios que tuvo en su primer éxito en las pistas donde debe lograr otros, no sabemos cuántos, pero si nos atreveríamos a afirmar que el de ayer no será solo. Así al menos nos lo hace entrever la forma de luchar del hijo de Cyllene en los tramos finales de la prueba, en esos angustiosos momentos en que se defendió de Irmao, más avezado que él a estas luchas, porque ha sido derrotado más veces...

Herrial, por ahora, es una esperanza, pero puede resultar una realidad en lo futuro, puede ser un elemento discreto con la discreción necesaria para no ser molesto en la caballeriza y dar alguna utilidad al mismo tiempo.

Algunos, tratando de rebajar la victoria de Herrial, dirán que en el lote de adversarios "no había nadie": muy bien, pero como de eso Herrial no puede ser el culpable, no es justo que sobre él caigan las culpas. El cumplió con su deber... Por lo tanto lo dejaremos tranquilo, que será lo que más le convenga.

Cuarta carrera. — Gringuilla. — Cuando tenemos que alabar a un animal que ha realizado antes una campaña sobresaliente, es natural que disfrutemos nosotros como todos los aficionados, como la mayoría disfrutó con la victoria de la hija de Saint Wolf, que no debe, que no puede estar entre estos elementos al recuperar la forma que tantas veces la llevó al disco en victoriosos avances ante enemigos de más consideración y más dignos de alabanzas que sus vencidos de ayer.

Gringuilla fué una de las mejores potrancas de su generación. No gozó más que de una fama relativa porque no estuvo anotada en los premios clásicos, pero se destacó por sus propios méritos, ganó con pesos altos y era considerada gran enemiga en cualquier prueba de las disputadas en distancias medias que fueron siempre su especialidad, donde ponía de manifiesto unas ligerezas poco comunes, una energía a toda prueba, defendiéndose en franca lucha y saliendo airosa en la mayoría de los encuentros.

Si Gringuilla ha recuperado un estado completo, las otras estaban como para servirle de acompañamiento, una especie de corte de honor. Y así resultó precisamente. Y resultó porque la hija de Saint Wolf es superior a las otras y porque es de "las que marcan tiempos"...

Pura Cepa e Inés Sol han producido ambas una performance bastante aceptable, pues debe tenerse en cuenta que daban ventaja en el peso a la ganadora y que todavía no están en condiciones de dar esa ventaja las potrancas a animales como Gringuilla, una de las mejores de la generación anterior.

La victoria de Gringuilla es elocuente, marca el resurgimiento de un animal que estaba olvidado por completo, casi estamos por decir que su triunfo es precursor...

Quinta carrera. — Mamita II. — De las cuatro yeguas que disputaban la quinta carrera, o sea el clásico Chile, ganó la que debía ganar puesto que todos los factores se empeñaban en favorecer a la hija de Méharí, y que ésta es buena no hay duda, porque ya lo ha demostrado en infinidad de ocasiones como la de ayer.

La característica de Mamita II es correr en la punta y si no la hostigan, si no se empeñan en perseguirla sin tregua ni descanso, impone sus grandes ligerezas en el momento decisivo y lucha con gran corazón, defendiendo su puesto en los metros finales sin angustias ni ruidos malsonantes....

Al ver que Amapa se colocaba a un cuerpo y pico de la puntera, supusimos que ésta cubriría la distancia estilo Botafogo, si la hija de Amsterdam no tomaba la dirección del lote haciendo valer la ventaja que recibía en el peso a ligera no iba a ganarla y si Amapa no la ganaba, las otras menos. Una vez que Mamita II recorrió los 900 metros primeros a su gusto la carrera estaba definida. En la milla restante no tenía rivales y aunque algunos suponían que Amapa la llegaría a dominar en la recta su avance fué tan insignificante que no alcanzó a quebrar a su contraria.

La carrera de Mamita II demuestra que va con facilidad a la distancia. El tiempo tardado en recorrer los 2500 metros es superior, la forma de imponerse absoluta. Con rivales como las de ayer, Mamita II jugará siempre como en el clásico Chile y cuánto la distancia sea más corta con más holgura llegará a la raya, pues la portentosa velocidad que posée así lo hace suponer sin temor de equivocarse.

La diminuta, la hija de Flitaway, sin talla ni medios para destacarse llegó tercera a respetable distancia de las dos primeras y una vez hecha esta aclaración, correspondiente a la historia de la pupila del stud Patricio y para que así conste la dejaremos tranquila que otra cosa no merece a pesar de ser hija de quien es.

Lo extraño, lo sorprendente, lo que llama la atención de la mayoría de los aficionados es que Pas si Mal, la ganadora del clásico Colombia, la que derrotó a Divinidad, la mejor potranca de la generación, haya entrado última.

Pero fué última... fácil.

Sexta carrera — Fiero — Y parece que trata de responder al nombre el hijo de Bridge of Canny, que recluído en un box del paddock examinaba detenidamente la forma de desarrollarse el clásico Chile y copiaba "in mente" la manera de correr de Mamita.

Visto el resultado práctico de la carrera anterior, Fiero copió por práctica la manera de imponerse y así lo hizo, al darse la orden de marcha se lanzó a la descubierta y haciendo concebir grandes ilusiones para el futuro logró dominar a Grito de Guerra que venía con irresistible empuje a dar cuenta de él en la recta final.

La carrera anterior del pensionista del stud Cuaró había sido harto elocuente. Esa performance en un handicap de fondo era toda una revelación del estado de training en que se encontraba y fué por esta causa que contó Fiero con mucha opinión en la cotización, donde fué Radieux favorito y Sigma la más olvidada.

Cuando los productos de tres años alcanzan un estado completo son de temer, pues no respetan enemigos entre los de su generación hasta que el mucho trabajo los obliga necesariamente a gozar de un reposo para reparar las energías perdidas en la lucha y como Fiero pasa por un buen momento ha de continuar la serie, siempre naturalmente que no lo saquen de su categoría o que si sale vaya favorecido en el peso.

No ha de ser la última victoria del hijo de Bridge of Canny que sin ser nada notable puede ser útil, por-

Llegada de la séptima carrera: 1.° Melik (T. N. Fernández), 2. Fachinero, 3.° Guillermín, 4. Gletón

que parece que es dócil, que lo mismo corre en punta que en el fondo, esto es que se amolda a las circunstancias, al desarrollo de la prueba y a la forma en que su piloto disponga conveniente dirigirlo.

Y el que se amolda a las circunstancias por muy Fiero que sea es domina la dificultad.

Séptima carrera — Melik — El plomo cuando los animales tienen una mediocridad reconocida, es un señor influyente, pero cuando se trata de animales de clase, pierde esa condición para pasar a la más vulgar de las insignificancias..

El premio Dijital de ayer contaba con un lote numeroso de "especialistas", Melik, Fachinero y Guillermín eran los tres candidatos que contaban con más opinión, especialmente el último que resultaba favorito con más de la tercera parte de los boletos apostados.

Melik todos saben que es un caballo sumamente mañero, pero de reconocidas ligerezas y si le da por empacarse, por hacer valer los medios de que dispone, no es el plomo el que se lo ha de evitar, como tampoco se lo evitaba a su hermano mayor Mustafá y como quizá no se lo evite a Moloch en parecidas circunstancias.

Cuando un animal de esta naturaleza lucha, los enemigos que lleva son pocos, porque no se pueden conceptuar como tales algunos que no poseen ni su clase ni sus medios y sólo llevan como título de aspirar a la victoria el esmerado estado de training que gozan a fuerza de solícitos cuidados de sus respectiva caballerizas.

Los "especialistas" en la distancia, esos que un día producen una performance asombrosa para al otro defeccionar en forma lamentable, no parecieron ayer por ninguna parte. Unicamente Fachinero y Guillermín ocuparon el lugar que les correspondía, escoltando al pupilo del stud Iceache.

Esas dos notabilidades que se llaman Etrusco y Torrent, reservaron para mejor oportunidad sus ligerezas. Otro día puede que las hagan valer, pero no será a buen seguro en una carrera como la disputada ayer tarde.

Y ahora habrá que interrogar a Melik como a un personaje de actualidad: ¿Y del futuro, qué piensa "S. S."?

Octava carrera — Espartal — La prueba final era de las más claras del día. Espartal era imbatible y si no lo era parecía serlo, al menos. La mayoría se decidió por el hijo de Polar Star, pero una inmensa minoría, desconcertada por los accidentes sufridos en la tarde, optó por buscar otro candidato, porque Espartal no pagaba sport...

Y ante este lógico argumento, el pensionista de Isidoro Trescazes se apuntó con todo un batacazo, cuando debía abonar aproximadamente unos níqueles de utilidad.

Espartal ha logrado señalarse como un elemento de suma importancia en las carreras de fondo; la distancia no le molesta mayormente y los kilos los lleva con gran benevolencia, aunque le molesten.

La carrera producida en el handicap final corrobora cuanto dejamos dicho. En gran tiempo y con entera desenvoltura llegó al disco y pudo salvar de la derrota a los muchos partidarios que buscaban "lógicamente" el desquite.

Los seis caballos que disputaron el handicap final entraron en la raya con relación al número de boletos que se apostaron, siendo segundo Cracker y tercero Farruco, que escoltaron al ganador a respetable distancia, como para evitar comentarios respecto a la buena vista del inapelable señor.

Y con el triunfo del último favorito se lanzó el público en busca de los medios de locomoción adecuados a la fortuna "habida" en el pálpito, para abandonar el recinto del circo comentando el hermoso triunfo de Mamita II, la caída de Torterolo y la rebaja que tendrán los jockeys en el tanto por ciento, si el starter no pierde la ruta que lleva.

Y lleva trazas de ser así no más.

FACHINERO

El hijo de Greenan que reaparecía ayer en el handicap de velocidad, ganado por Melik, produjo una buena performance, alcanzando a ocupar el segundo puesto del hijo de Melilla.

Fachinero, cuyas mañas son bien conocidas, no debía nunca haber sido dirigido por un aprendiz; pues en una carrera de tiro derecho, como la que nos ocupa, un profesional experto y de rigor hubiese sacado más provecho del hijo de Greenan, y no lo habría dejado maniobrar.

Merecido [illegible] algunos [illegible], hechos como éste, pues por querer gozar del descargo de los [illegible] kilos, prefieren perder una carrera que puede ganarse a cambio de [illegible] la monta de un aprendiz por un jockey.

AMAPA

Sin duda alguna la pensionista del stud Otero ha producido una [illegible] performance [illegible] el clásico Chile, al escoltar a Mamita II en el [illegible] tiempo de [illegible] metros.

Pero también [illegible] generación actual de potrancas, es bastante mediocre [illegible] batir a nueve kilos de [illegible] que a pesar de ser [illegible] en estos últimos tiempos [illegible] han decaído mucho.

La hija de Amsterdam produjo una carrera de primer orden, pero [illegible] llegó el momento de definir [illegible] en franca lucha con la hija de Méharí [illegible] las suficientes [illegible] para poder batirla.

GRINGUILLA

Confirmando sus anteriores performances, se adjudicó ayer el premio Energica, esta regular hija de Saint Wolf, que durante todo el transcurso de la prueba vino [illegible] derroche de energías, confirmando este argumento la forma como remató la carrera, y el tiempo empleado en recorrer la distancia [illegible] los 1600 metros, a pesar del viento contrario.

Gringuilla conseguirá [illegible] victorias, mientras conserve la preparación que ostentaba ayer.

ASTER

Dada la forma como se ha desempeñado en su compromiso de ayer, este pensionista del stud Provincial debemos, en honor a la verdad, no poderlo comparar con su digno hermano Aventurero.

Aster será un producto que ganará su primera carrera, dos o tres más, y quizá muchas más... pero nunca llegará a obtener los éxitos ruidosos que alcanzó su propio hermano Aventurero.

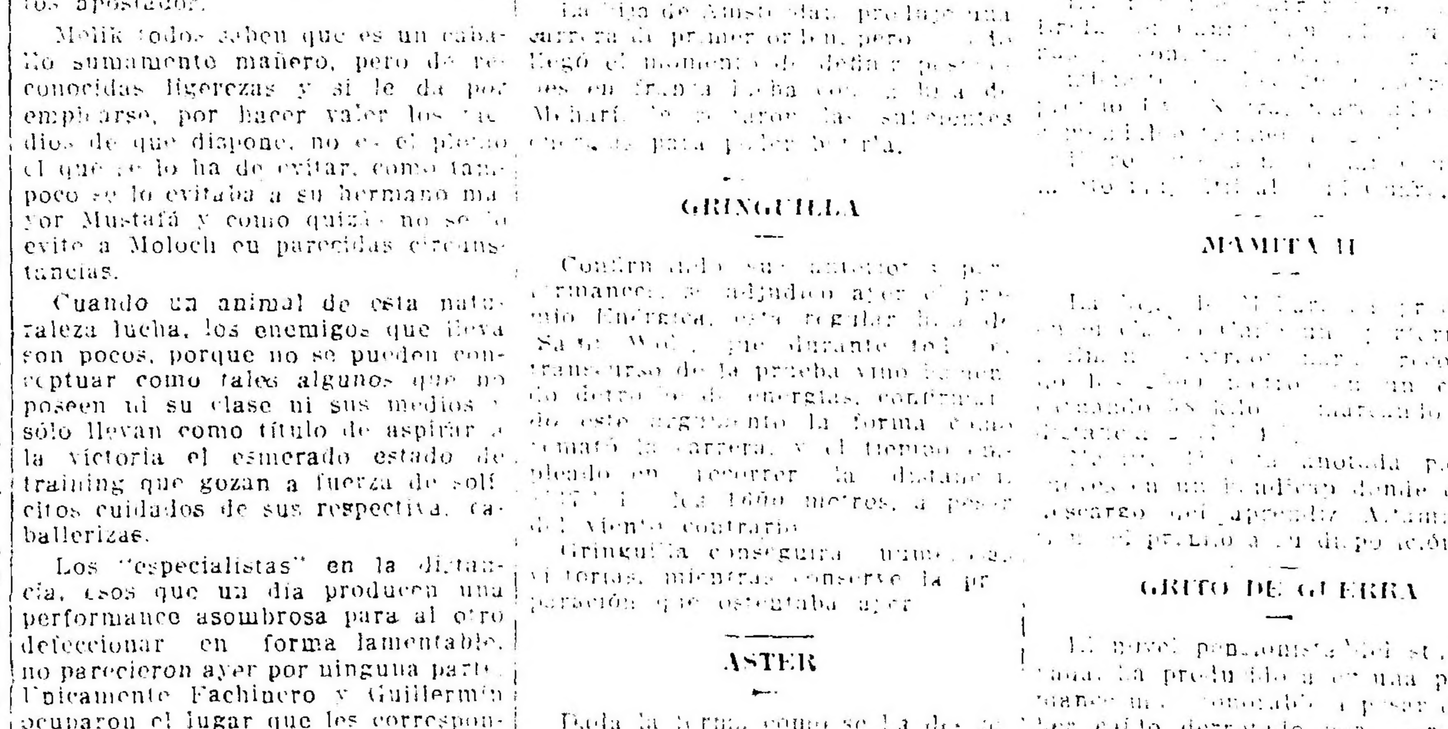

Llegada de la octava carrera: 1.° Espartal (M. Lema), 2.° Crácker, 3.° Farruco, 4.° Curiosit[illegible]

GAMBIA

La hija de Chili II ha seguido muy bien después de su segundo puesto en la carrera que debutó. Está inscripta para el jueves en una carrera donde su principal enemiga es Desdémona a la que debe batir.

MELIK

El hijo de Melilla se impuso en un center en el handicap de 1100 metros a pesar de los kilos que dispensaba.

En su caballeriza se ha obrado con mucha cautela esperando el momento oportuno para correr [illegible] hijo.

Melik obtendrá todavía muy buenos triunfos, pues su propietario [illegible] le dirigirlo con acierto.

MULHOUSE

[illegible] ha estado esta pensionista del entraineur Guadalupe para poder producir la hazaña que [illegible] en la segunda prueba del programa de ayer.

Entre las competidoras que [illegible] en esa carrera, no había [illegible] que mayormente se destacase [illegible] quedando por lo tanto la prueba abierta a todas [illegible]

Y así sucedió. Mulhouse que [illegible] presentaciones anteriores había conseguido producir [illegible] performances [illegible] la fortuna correspondió [illegible] los honores de una [illegible] merecida victoria.

El tiempo empleado [illegible] metros [illegible] favor de la ganadora [illegible] futuro porvenir [illegible] victorias [illegible]

PARIGOT

Decididamente, el hijo de Saint Wolf, corre una enormidad [illegible] en todos los compromisos que disputa lo viene poniendo de manifiesto, [illegible] tiéndose además con una [illegible] matica regularidad.

Ayer la cátedra lo creyó imbatible en la prueba inicial del programa, dispensándole por tal causa un gran favoritismo al que el pensionista del entraineur Nazario Moro no respondió cumplidamente.

Mientras conserve el estado actual, y como en los handicaps se halla inmejorablemente colocado, no será la de ayer, seguramente la última victoria que conseguirá Parigot.

IRMAO

[illegible] por [illegible] llevaba [illegible] pesar de ser una [illegible] metros debió abandonar la [illegible] de perdedor.

SALESMAN

[illegible] del [illegible] Juan [illegible]

[illegible]

FIERO

[illegible]

MAMITA II

La hija de Méharí [illegible] produjo en el clásico Chile una [illegible] performance, [illegible] recorrer [illegible] en un center, [illegible]

[illegible] anotada para el [illegible] en un handicap donde con el descargo del aprendiz Altamirano [illegible] premio a su disposición.

GRITO DE GUERRA

El novel pensionista del stud [illegible] produjo ayer una performance [illegible] notable a pesar de haber salido derrotado por Fiero.

El entraineur Antonio [illegible] tiene a su cuidado [illegible] de poder realizar una [illegible] campaña con el hijo de Le Samaritain, quien [illegible] estado de preparación [illegible] más de una vez victorioso el [illegible] de triunfo.

No tardará mucho tiempo, sin que Grito de Guerra aporte un triunfo a su nuevo propietario.

FALTAN

EN SUS

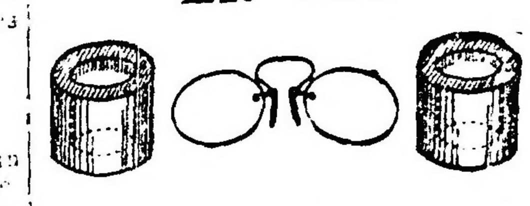

Nuestros **bujes de seguridad** Patentados por el Sup. Gob. de la Nación.

Adóptelos y transformará en **irrompibles los cristales** de sus lentes y anteojos.

PATENTE EXCLUSIVA DEL

Instituto Optico Oculístico "SUVÁ"

350 - FLORIDA - 350

PANCHO VILLA

En el momento de levantarse las cintas, para dar paso a los competidores de la prueba inicial de [illegible] el caballo que en [illegible] debe haber [illegible] en tierra con su piloto, el jockey Torterolo.

Por fortuna [illegible] el accidente tuvo consecuencias de ninguna [illegible] tanto para el estado [illegible] como para Pancho Villa.

ESPARTAL

Las [illegible] performances [illegible] por [illegible] pensionista [illegible] lo indicaban como candidato de primer orden, en el handicap final de la reunión de [illegible] la cátedra. [illegible] a cargar, [illegible] la "opinión general" en [illegible] gran favorito, al cual el de Polar Star cumplió debidamente.

Corrido en los últimos puestos [illegible] pasando a dominar a [illegible] no bien entraron [illegible] la atropellada de Cracker [illegible] dos y medio cuerpos de ventaja sobre el hijo de D[illegible] luego de haber corrido los [illegible] metros en 2'1[illegible]

HERRIAL

Lo veníamos esperando y sabíamos que en la oportunidad propicia [illegible] caballeriza tiraría su lance en carrera de perdedores, fuesen [illegible] enemigos.

[illegible] que recomendábamos [illegible] vencer al [illegible] Irmao en muy buen [illegible] en tiempo bastante recomendable.

Parece que el stud [illegible] buenas [illegible] en este [illegible]

MIMI PINSON

[illegible] rentrée esta hija de Pearl River en un handicap de 1100 metros, [illegible] un grupo [illegible] pero como [illegible] grandes probabilidades [illegible]

ESNEA

[illegible] se ha conducido [illegible]

[illegible] próxima ocasión [illegible] categoría de [illegible]

SAINT EMILION

2'22" los 2200 metros

[illegible] para disputar [illegible] preparación, ayer [illegible] carrera [illegible] metros [illegible] Saint Emilion [illegible] en contra de [illegible] caballeriza algunas [illegible]

UN MATCH

Para el [illegible] del corriente [illegible] un match [illegible] por [illegible] $

[illegible] por el [illegible] Torterolo y Pur[illegible] habiéndose solicitado permiso para realizarlo [illegible] Hipódromo Argentino en la reunión de dicho [illegible]

L'ESPOIR

En vista del contratiempo sufrido por esta potranca, su caballeriza ha resuelto darle un reposo [illegible] para cuya fecha la hija de Polar Star ya ha de estar en la plenitud de su estado.

LOS VENCEDORES DE AYER

SUMAS GANADAS

Nombres	Antes	Ayer	Total
Parigot	16.900	2.700	[illegible]
Dalanta	100	[illegible]	[illegible]
Dividendo	12.500	100	[illegible]
Mulhouse	1.600	4.000	[illegible]
Westeria	—	400	[illegible]
Esnea	—	100	[illegible]
Herrial	400	4.000	[illegible]
Irmao	2.100	400	[illegible]
L. Orange	100	100	[illegible]
Gringuilla	24.400	3.500	[illegible]
P. Cepa	23.200	350	[illegible]
I. Sol	19.450	100	[illegible]
Mamita II	55.550	11.400	[illegible]
Amapa	20.490	1.200	[illegible]
Falerna	56.950	600	[illegible]
Fiero	5.750	4.500	[illegible]
G. de Guerra	8.450	150	[illegible]
Irishboy	4.950	100	[illegible]
Melik	104.460	4.500	[illegible]
Fachinero	63.950	450	[illegible]
Guillermín	28.450	150	[illegible]
Espartal	31.875	5.000	[illegible]
Cracker	64.025	300	[illegible]
Farruco	39.200	100	[illegible]

Ya no se puede tomar mate!

Son de tan mala calidad las yerbas...

Eso dicen los que no han probado las que expende la antigüa casa del ramo.

"Al Caygua Guazú"

Calle C. PELLEGRINI 581

GINEBRA

Bols

SU COLOR AMBAR PALIDO COMPRUEBA SU VEJEZ

DEPORTES

FOOTBALL

ASOCIACION ARGENTINA DE FOOTBALL

LOS PARTIDOS DE AYER

Seis partidos se disputaron ayer, correspondientes al campeonato de primera división. De ellos, dos habían despertado gran interés entre nuestros aficionados, pues de su resultado dependía la estabilidad de dos prestigiosas instituciones en la división superior.

Nos referimos a los encuentros Columbian v. Bánfield y Atlanta v. Gimnasia y Esgrima.

Ilógicamente Columbian venció a su rival por 1 goal a 0, marcado cuando el desarrollo del juego aseguraba el triunfo de Bánfield por un score abultado. Sin embargo, esto no sucedió, debido a la indecisión de los forwards de Bánfield en los momentos finales y a la excelente actuación de la defensa adversaria.

Con la derrota de ayer, el descenso de Bánfield a la división inmediata inferior es inevitable. La falta de espacio nos impide extendernos mayormente sobre este hecho, comentario que expresaremos mañana.

Los cuadros se presentaron así constituídos:

Columbian: A. Rotondo: A. Brameri y A. Zavala; A. Murga, S. Pardo y A. López; A. Arroyuelo, M. Martínez, R. Martínez y J. Feola.

Bánfield: J. A. Bisso; P. F. Meriggi y A. Rosetti; A. Frumento, J. Romero y T. Legarreta; R. López, A. López, D. Brisotti, R. Lennie y S. Burton.

—Otro de los equipos que irremediablemente desciende a la división intermedia es el representativo de nuestra más importante entidad deportiva: Club de Gimnasia y Esgrima.

Su rival de ayer, Atlanta, mejoró un tanto su situación angustiosa en el campeonato con el triunfo obtenido fácilmente por 3 goals a 0. Al respecto nos ocuparemos asimismo mañana.

Los bandos estuvieron compuestos en la siguiente forma:

Atlanta: E. Bolinches; R. Valentini y M. Lesa; J. Cilico, J. Pereyra y M. Bueso; J. Barbieri, J. Laiolo, P. Gallardo, G. Dannaher y M. Cesari.

Gimnasia y Esgrima: F. Díaz, A. Apraiz y A. Reparaz; J. Martin, A. H. Molfino y H. O'Gorman; R. Labitte, C. F. Iraola, M. Hiller, E. T. Rothschild y G. Aguilar Pineda.

—En La Plata se midieron los primeros equipos de los clubs Racing y Estudiantes de esa ciudad. La superioridad ejercida por el cuadro visitante sobre su rival, se traduce en el amplio score que registró el encuentro al llegar a su término. Por 4 goals a 0 se impuso Racing, que por quinta vez se adjudica el título de campeón.

Los cuadros se alistaron así:

Racing: M. Croce; R. Castagnola y A. Reyes; A. Ohaco, F. Olazar y E. Macchiavello; N. Perinetti, N. Vivaldo, A. Marcovecchio, J. Hospital y J. N. Perinetti.

Estudiantes de La Plata: O. Duarte Indart; A. Gallo y C. Galup Lanús; A. Girotto, E. Ferreiroa y J. Cilley; C. A. Ripa, D. Lazcano, R. Leonardi, J. J. Lamas y J. Calandra.

—Por 2 goals contra 0 obtuvo el triunfo el primer cuadro del River Plate en el partido que sostuvo ayer con el de igual categoría de Sportivo Barracas. Conquista así el segundo puesto en el campeonato de 1917 el poderoso team de River Plate.

Los bandos formaron en la forma siguiente:

River Plate: C. Isola; A. Chiappe y P. Calneggia; A. Peruzzi, C. García y H. Simmons; A. Medone, A. Ameal, C. Galagaray, G. Ortelli y F. Taggino.

Sportivo Barracas: C. Muttoni; E. Phillippe y J. Podestá; J. Vilagut, G. Cuomo y G. Illan; R. Picabea, A. Sisto, C. Comaschi, J. Villarino y E. Gastelú.

—Un inesperado empate de cero goals fué el resultado del partido entre Huracán y Gimnasia y Esgrima de La Plata, pues la superioridad del primero permitía suponer a su favor un score amplio.

Al llamado del referée los equipos se presentaron así alistados:

Huracán: F. Paz; A. Alberti y J. Idiarte; N. Caraveli, M. Bassadone y P. Martínez; H. Bassadone, J. Laguna, F. Medina, J. Soula y J. Chavin.

Gimnasia y Esgrima de La Plata: E. Fernández; H. Saucet y J. Iglesias; H. Negri, R. Naón y P. Ricetti; R. Félices, V. Mitolo, D. Bernasconi, A. Capparelli y R. Arrúa.

—San Isidro venció por 3 goals a 0 al fuerte equipo de Independiente, finalizando así, con un bonito triunfo, su actuación en la temporada de 1917. Ambos cuadros se empeñaron en hacer suya la victoria, consiguiéndolo el bando que evidenció mayor seguridad en las jugadas finales.

Los equipos se constituyeron así:

Independiente: S. Miguens; A. Ferro y R. Sande; A. Sacarelo, E. Sande y E. Scoffano; P. Garré, E. Strittmatter, J. Siciliano, D. Echeverry y G. Galeano.

San Isidro: C. T. Wilson; A. Bruno y C. Morgan; G. Pérez, J. Morroni y G. Badaracco; E. Fernández, J. Fernández, H. Recanatini, M. Marín e I. Alzúa.

—Finalmente, Boca Juniors se impuso por 3 tantos contra 2, en el encuentro que sostuvo con el primer cuadro de San Lorenzo de Almagro.

Al llamado del referée los cuadros se presentaron así formados:

San Lorenzo de Almagro: J. Coll; A. Coll y L. Gaddi; J. Urso, P. Barrera y L. Saccardo; M. Ponce, A. Lanterno, R. Botachi, S. Carreras y L. Gianella.

Boca Juniors: N. Fabiani; V. Cappelletti y A. Aquila; A. Elli, M. Pieralini y D. Brenas; P. Calomino, E. Bertolini, J. Garassino, E. Brichetto y P. Valenzano.

Con los partidos de ayer, la posición de los cuadros en el campeonato es la siguiente:

	J.	G.	P.	E.	Ps.
Racing	17	14	—	3	31
River Plate	19	12	1	6	30
Boca Juniors	19	9	2	8	26
Huracán	18	9	3	6	24
Est. Porteño	20	6	5	9	21
San Isidro	20	7	7	6	20
Est. de la Plata	18	7	6	5	19
G. y E. de la Plata	19	4	4	11	19
Porteño	20	7	9	4	18
Sportivo Barracas	18	4	5	9	17
Platense	18	4	6	8	16
Tigre	19	6	9	4	16
Independiente	14	5	4	5	15
Columbian	16	7	8	1	15
F. C. Oeste	17	4	7	6	14
Atlanta	17	5	8	4	14
Arg. de Quilmes	19	5	10	4	14
Estudiantes	17	6	10	1	13
S. L. de Almagro	16	4	8	4	12
G. y Esgrima	18	4	10	4	12
Bánfield	19	4	11	4	12

A título de dato informativo damos a continuación la nómina de los encuentros que aún faltan disputarse por el campeonato de primera división:

Independiente 6. — En su cancha: contra Racing, Gimnasia y Esgrima; fuera: Atlanta, Columbian, Estudiantes y San Lorenzo.

Columbian 4. — En su cancha: contra Argentino de Quilmes, Independiente y Platense; fuera: contra Barracas.

San Lorenzo 4. — En su cancha: contra Gimnasia y Esgrima. Estudiantes e Independiente; fuera: contra F. C. Oeste.

Atlanta 3. — En su cancha: contra Independiente; fuera: contra F. C. Oeste y Gimnasia y Esgrima.

Racing 3. — En su cancha: contra Gimnasia y Esgrima de La Plata, Bánfield; fuera: contra Independiente.

Estudiantes de La Plata 2. — En su cancha: contra Estudiantes (E. A.); fuera: contra Huracán.

Gimnasia y Esgrima 2. — Fuera: contra San Lorenzo e Independiente.

Huracán 2. — En su cancha: contra Estudiantes de La Plata; fuera: River Plate.

Estudiantes 2. — En su cancha: contra Independiente; fuera: contra San Lorenzo y Estudiantes de La Plata.

Barracas 2. — En su cancha: contra Columbian; fuera: contra Tigre.

Ferrocarril Oeste 2. — En su cancha: contra Platense (49' con 3 tantos a su favor), San Lorenzo y Platense.

Bánfield 1. — Fuera: contra Racing.

Boca Juniors 1. — Fuera: contra Atlanta.

River Plate 1. — En su cancha: contra Huracán.

Platense 2. — Fuera: contra Columbian y F. C. Oeste (49').

Gimnasia y Esgrima de La Plata 1. — Fuera: contra Racing.

Argentino de Quilmes 1. — Fuera: contra Columbian.

Tigre 1. — En su cancha: contra Barracas.

Estudiantil Porteño, Porteño, River Plate y San Isidro han terminado sus compromisos.

ENCUENTRO

INTERNACIONAL BANCARIO

(De nuestro corresponsal)

MONTEVIDEO, noviembre 18 — En el field oficial se jugó ayer tarde el partido internacional entre las Ligas Bancarias de ésta y de esa, ante regular concurrencia.

A las 4.15, al llamado del referée señor Saralegui, los cuadros se alistaron así:

Federación Bancaria de Football de Montevideo: Paravis; Mortola y Scholerto; Evia, Vargas y Espantoso; Reyes Lerena, Monteverdi, Urrestarazu, Pelaez y Gorga.

Liga Bancaria de Football, de Buenos Aires: Alonso; Aizpuru y Benítez; Betular, Savanes y Acchinelli; Etchegaray, Ronzoni, Ginebra, Angeletti y Granara.

Dió el puntapié inicial don Gaspar Comilie, gerente del Banco de la Nación Argentina. De inmediato atacan los uruguayos salvando muy bien la defensa argentina. En todo este primer período el juego mantúvose muy equilibrado y ninguno de los dos bandos en lucha consiguió abrir el score.

Reanudado el juego la línea delantera uruguaya ataca en seguida y a los 9 minutos Reyes Lerena recibe un pase de Urrestarazu y vence a Alonso con un tiro fuerte y cruzado.

Tres minutos más tarde Monteverdi después de un esfuerzo personal marca el segundo tanto para su cuadro con un fuerte shot esquinado.

A los 14 minutos Angeletti después de salvar la resistencia que le opone la defensa contraria marca el primer tanto para su cuadro. Este mismo jugador dos minutos más tarde dirige un violento tiro que Paravis alcanza a detener, pero la pelota se le escapó de las manos y se anidó en la red.

Ambos cuadros a pesar del empeño que pusieron por obtener el triunfo no consiguieron modificar el score por lo que al terminar el partido señalaba dos tantos a favor de cada uno.

Los jugadores argentinos se embarcarán hoy por el vapor de la carrera.

TIRO

CLUB INTERNACIONAL DE CAZADORES

En el stand que posee este club en Rivadavia, se realizó ayer el concurso de tiro a la paloma, siendo los resultados finales los siguientes:

Premio Tandil. — 1.º D. M. Pisano; 2.º A. Olivari.

Premio Sporto. — Fué dividido el primero y segundo puestos entre C. Daneri y G. Vian; 3.º A. Sanguinetti.

Las diversas pollas fueron ganadas por A. J. Olivari, M. Pisano, J. Carmelich, G. Pero, J. Badano, G. Vian y J. E. Daneri.

YACHTING

En san isidro

La fiesta de ayer

Delegados del Yacht Club Río de la Plata, Tigre Sailing Club, Club Náutico Belgrano y Club Náutico San Isidro, habían organizado de común acuerdo unas interesantes regatas festejando la inauguración de la temporada de yachting, deporte que tantos adeptos tiene en nuestro país.

La fiesta resultó hermosa, dándole mayor realce la presencia de altas autoridades nacionales y provinciales y numerosas familias de nuestra sociedad distinguida.

Expresamos a continuación los resultados generales de las pruebas disputadas:

Primera serie — Premio Yacht Club Río de la Plata, para yates de la clase Coleen. Distancia: 12 millas. Premios: al primero, copa de plata; al segundo y tercero, objeto de arte.

Salió primero el Jasper, a la 1h. 40m.021 p. m., siguiéndole los demás en 14 segundos.

La primera vuelta del triángulo la cruzaron en el siguiente orden: Omega, a las 2.57 p. m.; Pearl, a las 2.57.20; Thelma, a las 2.57.56; Deryl, a las 2.57.27; Onyx, a las 2.59.15; Sapphire, a las 3.03.40; Topaz, a las 3.03.42; Afrodita, a las 3.06.03; Diamond, a las 3.06 y 18 segundos Hermes, a las 3.39 y 20 segundos.

Llegada: Omega, a las 4.09.17 p. m.; Pearl, a las 4.10.41; Jasper, a las 4.11.37; Thelma, a las 4.11.51; Hermes, a las 4.15.52; Onyx, a las 4.18.08; Beryl, a las 4.18.11; Topaz, a las 4.18.30; Sapphire, a las 4.20.57; Diamond, a las 4.23.08; Afrodita, a las 4.23.30.

Resultó primero Omega, timoneado por Pablo Dortzembach, en 2 horas 29 minutos 17 segundos; 2o., Pearl, timoneado por A. E. Reyes Oribe, en 2 horas 30 minutos 41 segundos; 3o., Jasper, timoneado por Cristian A. Bove, en 2 horas 31 minutos 39 segundos; 4o. Thelma, timoneado por J. H. Hudson, en 2 horas 31 minutos 51 segundos; 5o., Hermes, timoneado por Basilio Davoli, en 2 horas 35 minutos 52 segundos; 6o., Onyx, timoneado por J. A. Edye, en 2 horas 38 minutos 8 segundos; 7o. Beryl, timoneado por Carlos Palacio en 2 horas 38 minutos 11 segundos; 8o. Topaz, timoneado por E. B. Seinturia, en 2 horas 38 minutos 30 segundos; 9o. Sapphire, timoneado por A. A. Emery, en 2 horas 40 minutos 57 segundos; 10o. Diamond, timoneado por Ergasto Chaffuen, en 2 horas 43 minutos 8 segundos; 11o. Afrodita, timoneado por Germán Johansen, en 2 horas 43 minutos 30 segundos. El yate Ceibo se retiró antes de finalizar la primera vuelta.

Segunda serie. Premio Tigre Sailing Club, para yates de la clase Río de la Plata. Distancia: 12 millas. Premios: al 1o. copa de plata; al 2o. y 3o., objetos de arte.

La señal de partida fué dada en el siguiente orden: Euro, a la 1.50.06 p. m.; Aurora, 1.50.10; Petrel, 1.50.16; Delta, 1.50.24; Sarandí, 1.50.45; Céfiro, 1.50.58; Brisa, 1.51.14; Tala, 1.51.23.

Finalizaron la primera vuelta: Aurora, a las 3.02.05 p. m.; Céfiro, a las 3.02.52; Petrel, a las 3.02.30; Euro, a las 3.03.33; Brisa, a las 3.06.13; Sarandí, a las 3.06.46; Tala, a las 3.08.23; Delta, a las 3.08.38.

El orden de llegada fué así: Petrel, a las 4.12.02 p. m.; Céfiro, a las 4.12.07; Aurora, a las 4.12.39; Euro, a las 4.12.17; Brisa, a las 4.15.12; Sarandí, a las 4.17.00; Tala, a la 4.19.06; Delta, a las 4.19.39.

Primero el Petrel, timoneado por Alejandro Milhas, en 2 horas 22 minutos 2 segundos; 2o. Céfiro, timoneado por Enrique Ciolini, en 2 horas 22 minutos 7 segundos; 3o. Aurora, timoneado por Enrique N. Hurtado, en 2 horas 22 minutos 39 segundos; 4o. Brisa, timoneado por H. Jeffrey Smith, en 2 horas 22 minutos 17 segundos; 5o. Euro, timoneado por Guillermo Sierhuger, en 2 horas 25 minutos 12 segundos; 7o. Sarandí, timoneado por Raúl De Martino, en 2 horas 27 minutos; 8o. Tala, timoneado por José María Pérez en 2 horas 29 minutos 6 segundos; 9o. Delta, timoneado por Walter Molina, en 2 horas 29 minutos 39 segundos.

Tercera serie. Premio "Club Náutico San Pedro", por handicap para yates con recargo desde 1 minuto 27 segundos por milla. Distancia: 12 millas. Premios: al primero, copa de plata; al segundo y tercero, objetos de arte.

La línea de partida fué cruzada en el siguiente orden: Charming, a las 2.00.05 p. m.; Osilia, a las 2.00.11; Kismet, a las 2.00.14; Albatros, a las 2.00.30; Rana, a las 2.00.34; Margarita, a las 2.00.38.

Cruzaron la primera vuelta: Albatros, a las 3.12.21 p. m.; Rana, a las 3.12.28; Charming, a las 3.15.03; Margarita, a las 3.17.59; Kismet, a las 3.23.18; Osilia, a las 3.23.02.

El orden de llegada fué: Albatros, a las 4.17.31 p. m.; Rana, a las 4.18.42; Margarita, a las 4.21 y 39"; Charming, a las 4.21.52; Osilia, a las 4.33.31; Kismet, a las 4.34.02.

El tiempo real empleado fué: Albatros, 2.17.24; Rana, 2.18.04; Margarita, 2.21.39; Charming, 2.21 y 52"; Osilia, 2.33.31; Kismet, 2.34.02. Agregando a éste los recargos correspondientes, resulta: 1o., Margarita, timoneado por K. A. van Wassemar, en 2 horas 13 minutos 39 segundos; 2o., Albatros, timoneado por Emilio Homps, en 2 horas 16 minutos 24 segundos; 3o. Osilia, timoneado por Juan V. Buffau, en 2 horas 30 minutos 51 segundos; 4o., Kismet, timoneado por Carlos Johansen, en 2 horas 32 minutos 2 segundos; 5o., Charming, timoneado por Guillermo Madero, en 2 horas 07 minutos 52 segundos; 6o., Rana, timoneado por R. Pillado Matheu, en 2 horas 58 minutos 40 segundos.

Cuarta serie. Premio "Club Náutico San Isidro", por handicap, para yates con recargos menores de 1 minuto 25 segundos por milla. Distancia: 12 millas. Premios: al 1o. copa de plata; al 2o. y 3o., objetos de arte.

Los yates cruzaron la línea de partida en el siguiente orden: Chiquilla, a las 2.17.27; Grebe, a las 2.10.31; Hortensio, a las 2.10.10; Coot, a las 2.10.34; Noeldo, a las 2.12.20.

Llegada: Chiquilla, a las 3.51.73 p. m.; Grebe, a las 3.39.30; Coot, a las 3.45.05; Hortensio, a las 3.46 y 37 segundos; Noeldo, a las 3.47 y 2 segundos.

Tiempo real empleado: Chiquilla, 1.22.52; Grebe, 1.29.00; Coot, 1.35 m. 05 s.; Hortensio, 1.36.27; Noeldo, 1.37.02. Agregando a éste el recargo correspondiente nos da la siguiente clasificación final: 1o., Chiquilla, timoneado por René Roussel, en 1 hora 28 minutos 52 segundos; 2o., Grebe, timoneado por Leslie Pepper, en 1 hora 32 minutos 30 segundos; 3o., Coot, timoneado por F. J. Williams, en 1 hora 35 minutos 05 segundos; 4o., Noeldo, timoneado por Maxwell Robin, en 1 hora 39 minutos 02 segundos; 5o., Hortensio, timoneado por Eugenio Amadeo, en 1 hora 40 minutos 07 segundos.

Quinta serie. Premio Club Náutico Belgrano; para yates de la clase Nuneral. Trayecto, 6 millas. Premios: al 1o., copa de plata; al 2o. y 3o. objetos de arte.

Las embarcaciones cruzaron la línea de partida en el siguiente orden: Número 8, a las 2.20.16 p. m.; el 1, a las 2.20.28; el 5, a las 2.20.37; el 4, a las 2.20.36; el 7, a las 2.20.39; el 2, a las 2.20.43; el 6, a las 2.20.59; el 3, a las 2.21.08; el 9, a las 2.21.56.

Finalizaron la primera vuelta: el 8, a las 2.53.12; el 1, a las 2.54.20; el 2, a las 2.54.50; el 9, a las 2.55.30; el 3, a las 2.55.52; el 4, a las 2.56.02; el 5, a las 2.56.04; el 6, a las 2.56.26; el 7, a las 2.58.58.

Finalizaron la segunda vuelta: el 8, a las 3.24.42; el 1, a las 3.26.35; el 2, a las 3.28.33; el 9, a las 3.29.02; el 3, a las 3.29.14; el 4, a las 3.31.14; el 6, a las 3.31.40; el 5, a las 3.32.05; el 7, a las 3.33.52.

Llegada: el 8, a las 3.56.05; el 1, a las 3.58.18; el 2, a las 4.03.03; el 3, a las 4.03.06; el 9, a las 4.04.30; el 4, a las 4.05.16; el 6, a las 4.06.26; el 5, a las 4.08.40; el 7, a las 4.10.01.

La clasificación final en esta serie fué: 1o., Núm. 8, timoneado por Alberto Juncosa, en 1 hora 36 minutos 05 segundos; 2o., Núm. 1, timoneado por Manuel A. Molina, en 1 hora 38 minutos 18 segundos; 3o., Número 2, timoneado por Federico Ketch, en 1 hora 43 minutos 03 segundos; 4o., Núm. 3, timoneado por Arturo A. Molloy, en 1 hora 43 minutos 05 segundos; 5o., Núm. 9, timoneado por Julio Saavedra, en 1 hora 44 minutos 30 segundos; 6o., Núm. 4, timoneado por Oscar Vizcaya, en 1 hora 45 minutos 16 segundos; 7o., Núm. 6, timoneado por Rodolfo Rossemberg, en 1 hora 46 minutos 26 segundos; 8o. Núm. 5, timoneado por Teodoro Conde, en 1 hora 48 minutos 40 segundos; 9o., Núm. 7, timoneado por Alfredo von Petery, en 1 hora 50 minutos 01 segundos.

Finalizadas las regatas se realizó un baile en el local del Club Náutico San Isidro, del que participaron numerosas parejas, prolongándose la reunión hasta las 8 de la noche.

MOTOCICLISMO

CLUB MOTOCICLISTA NACIONAL

Con la participación de más de sesenta socios se efectuó ayer la excursión a La Plata, donde se efectuaba la fiesta deportiva organizada por el Moto Club La Plata.

Los excursionistas partieron de la Plaza del Congreso a las 8.15 a. m. bajo la dirección de los socios Heriberto Olive y Luis Dennehy, que oficiaban de capitanes de ruta.

A la 1 de la tarde dirigíanse al sitio de la fiesta, presenciando el desarrollo del programa motociclístico que comprendía una carrera para motocicletas hasta 3 1/2 H. P. en

Motociclistas que tomaron parte en la carrera Copa Gobernador de Buenos Aires

que triunfó don José Sdmidt, una carrera de motocicletas de potencia libre, ganada por José Gerli, una prueba de sidecars en que venció don Alberto Lodieu y la Copa Challenge Gobernador de Buenos Aires que este año pasa a poder temporario del Moto Club La Plata por ser su equipo el vencedor en la prueba de ayer.

Finalizados los concursos, los excursionistas emprendieron regreso arribando a la capital ya entrada la noche. Entre los asistentes a la excursión de ayer, regida por las disposiciones del Premio Estímulo, se encontraban los socios Eduardo Portillo, Agustín Bonavera, Miguel de la Cueva, Francisco Potrone, José Podestá, Lorenzo Casanovas, Guillermo Saunders, Pedro M. Ñaude e hijo, Antonio Bartolini y señora, Alberto Pescarmona, Mariano de la Fuente, Pedro Iurquet, Jorge Luro, Juan Hourdebaigty, Clifford B. Bilman, José Gerli, Pedro Aragnon, José Schmidt, José Irazú, Heriberto Olive, Luis A. Dennehy, Angel Traverso, Leopoldo Fusinato, Horacio Nevlers, Alejo Beatti, Jaime Caprioli, Pedro Bevilacqua, Atilio Scarpellini, Amadeo Canale, Hugo Carranza, Luis Panzeri, Marcelo Arcangel Nos, Huberto Pless, Juan Barré, Juan Discoli, A. S. Mac Hardy, Enrique Verrier, Manuel Meile, Arturo Scally, Emilio Benedetelli, Alberto Traverso, A. Voelkel y señora, Juan Merlini, Carlos Lamarca, Antonio Gerli, Manuel Birrinio, Ricardo Orinde, Alfredo Ricci, Mauricio Verrier, Juan Fasciolo, Jesús de la Fuente, Rodolfo Mosto, Juan Bisio, Pablo Lenzoni, Rodolfo Wapola, Dionisio Laberde, César Cuzzetti, Tomás Vázquez, Pedro Cazzaniga, N. Saavedra, A. Ballefini.

LAWN TENNIS

B. AIRES LAWN TENNIS CLUB

Damos a continuación los resultados de los partidos jugados ayer en las canchas de este club para clasificar a los jugadores que tomarán parte en las semifinales correspondientes al torneo organizado por este club:

Campeonato individual de damas: C. N. Mackenzie venció a F. Feilberg, 6-4, 6-2.

Campeonato individual de caballeros: L. H. Knight a L. Jenkis, 10-8, 6-1, 6-3; D. E. Cerboni a R. Fraser, 2-6, 6-4, 6-1, 7-5; C. Morea a H. Woodgate, w. o.

Individual de damas: Olmos a M. T. Obarrio, 6-3, 6-2.

Dobles de damas: C. N. Mackenzie y M. T. Obarrio a E. Gandulfo y B. Hernández, 6-4, 6-7, 6-0; señora Keen e I. Vega Olmos a M. e Y. Necol, 7-5, 8-6.

Pareins: señora Mackenzie y R. Cassels a señorita M. Forn y C. Forn, 6-3, 2-6, 6-1; señorita Bunce y E. O. Le Bas a la señora Mackenzie y Cassels, 6-1, 1-6, 6-1.

Dobles de caballeros: J. F. Medici y G. H. Keen a R. Frasel y R. Cassels, 7-5, 6-0; E. Mendilaharzu y N. Gutiérrez a R. Ortega Belgrano y E. D. Norman, 8-6, 6-3.

Individual de caballeros: N. Gutiérrez a R. Madero, 6-3, 7-5; E. D. Norman a C. Morea w. o.; E. D. Norman a Del Castillo, 7-5, 6-2; doctor del Castillo a L. J. Jenkis, 6-2, 6-4; E. Charles Worth a R. Leslie, 6-2, 4-6, 6-0.

Como faltan aún algunos partidos, se ha fijado el horario siguiente:

Martes, a las 3 p. m.: señorita Ligniéres v. señorita Y. Necol; señorita Mackenzie y A. L. Rosenberg v. señorita E. Griet y W. Mac Hardy y a continuación los ganadores contra la señorita Dumas y N. Gutiérrez.

Miércoles, a las 2.30: La ganadora de la señorita Ligniéres v. señorita Y. Necol v. señora Mackenzie; señoritas E. Murga Lynch y S. Navarro Viola v. señorita M. y M. T. Forn; señoritas A. Gandulfo y B. Romero v. señora Keen y señorita I. Vega Olmos; señoritas E. Griet y M. T. Dumas y señoritas C. Mackenzie y M. T. Obarrio.

A las 4 p. m.: señorita C. N. Mackenzie v. señorita M. Necol (campeonato).

BUENOS AIRES II v. V. BALLESTER

Publicamos a continuación el resultado de este encuentro:

Buenos Aires: R. Ortega Belgrano venció a J. C. Ballester y Furest, 6-1, 6-0; a Camacho y Muñiz, 6-1, 6-1; O'Bryen y J. Ferro, 6-3, 6-1; G. H. Keen y E. Mendilaharzu a los mismos, 6-2, 6-2, 6-2, 6-1, 6-3, 6-0; L. Hortal y O. Pérez a Camacho y Muñiz, 6-2, 6-2.

Villa Ballester: J. C. Ballester y Furest vencieron a L. Hortal y C. Pérez, 6-5, 2-6, 6-3; quedó un partido suspendido.

Resumen: Buenos Aires 7 matches, 16 sets, 107 juegos; Villa Ballester, 1 match, 3 sets, 35 juegos.

PELOTA AL CESTO

CAMPEONATO MUNICIPAL

Chacabuco v. Avellaneda—

En el parque Chacabuco jugaron ayer tarde los equipos A representantes de estos parques.

Venció Chacabuco por 2 goals a 0, los que fueron marcados por Agnese y Enzetti.

Las carreras de banderitas fueron ganadas por Chacabuco.

Los cuadros se presentaron así constituídos:

Avellaneda A: Ramón Coronado, Félix Surdo, Pedro Gini y Ricardo Di Negri, Juan C. Manatti, Eugenio Bria, Bautista Delsanti y Edelmiro Canosa, José Rodríguez, Leonardo Panzada, Braulio Rodríguez y Bautista Rodríguez.

Chacabuco A: Angel Ugarte, Alberto Fermenti, José Rodríguez y Alfredo Sánchez, Oscar Mangiante, Pablo Donato, César Mora y César Temprano, Ricardo andi, José Travigante, Héctor Ichuste, Mario Wasman.

Centenario v. Patricios—

La baranda que circunda el field del parque Patricios se vió completamente llena de público que acudió a presenciar los partidos que jugaron los cuadros A y B del Centenario y Patricios.

El primer encuentro fué ganado por Patricios por un goal a cero y el segundo también por Patricios por dos goals a cero.

Los equipos estuvieron así formados:

Patricios A: Jacinto López, Carmelo Selzavo, Juan Mayolas y Carmelo Paolo, Pedro Moirano, Juan Camodeca, Eliseo García y Héctor Pirotta, Luis Carton, Dionisio Rodríguez, Eduardo González y Angel Nobil.

Patricios B: Oscar Pessano, José Girat, Santiago Besada y Manuel Fraquelli, Juan E. Carreras, Raúl Barrux, Roberto Grupillo y Angel Giorda, Gregorio Anzari, Aarón Scheim y Pedro Divesio.

Centenario A: Bonifacio del Valle, Manuel Sanguino, Roberto Morales, Juan C. Sampayo, Carlos Gasparri, César Spetrilli, Fernando Andreino, Oscar Mapelli, Guillermo Gallglioni, José Femia, Salvador aso y Eduardo Vasallo.

Centenario B: Nando Ricciani, José Dinacci, Isaac Tolmasky y Eduardo Pesano, José Spaltro, Andrés Borghini, Alfredo Danelo y Gregorio Cosarinsky, César C. Andrade, Emilio Devicenzi, Enrique Lenzo y Virginio Dorrian.

PELOTA

CLUB DE GIMNASIA Y ESGRIMA

El concurso internacional de pelota por la copa Piccardo, dará principio mañana a las 6.30 p. m., en la cancha de este club, jugándose el partido siguiente:

Racing v. Sportivo Barracas.

CICLISMO

FEDERACION CICLISTA ARGENTINA

Se efectuó ayer la octava marcha de turismo organizada por la institución del epígrafe, comprendida en [illegible] Plaza de [illegible] hasta [illegible]. Con [illegible] que concurrieron [illegible] Pablo Pareja, Bernardo [illegible], Mariano de la Peña, Angel Herrero, Angel Bareto, Pedro Rodillo, Luis Stoecos, Luis Roallet, Carlos Lavergne, Lorenzo Tarorda, Leopoldo Scherman, Francisco Ucar, José Perdacca, Francisco Miranda, José Iscoa, obteniendo todos ellos 10 puntos de clasificación, Luis Bruno y Vicente Bottinelli, con ocho puntos.

Actuaron de capitanes de ruta los señores Bernardo Borgenzo y Serafín Etcegary.

REMO

CLUB DE REGATAS "LA MARINA"

Las regatas de ayer

En el río Luján realizáronse ayer las anunciadas regatas que había organizado la prestigiosa entidad náutica Club de Regatas "La Marina".

Como era dado esperar la fiesta resultó brillantísima desde el punto de vista social y deportivo. No se recuerda haber presenciado una manifestación deportiva tan espléndida como la realizada en la tarde de ayer. La concurrencia que asistió a presenciar el desarrollo de tan importante fiesta fué tan considerable como selecta, tributando aplausos entusiastas a los vencedores de las distintas pruebas verificadas bajo los auspicios de un tiempo primaveral.

A continuación publicamos los resultados generales de las regatas que nos ocupa.

Primera carrera, junior double scull, 1000 metros — Primero el bote tripulado por Luciano Haarscher 74 kilos, Jorge Alvear 74, bandera colorada, y segundos Alberto Errecalde 61, Félix Rodríguez 67, bandera azul.

Segunda carrera, novicios fours, 1000 metros — Primero: bote tripulado por Agustín Peluffo 70 kilos, Julián Gil 77, Calvin F. Combs 77, Rubén H. Davidson 76, timonel A. Errecalde 61, bandera verde. Segundo: el bote tripulado por León Muschietti 65, Alfredo Payarola 66, Alfredo Kunz 68, Ramón Torrea (hijo) 64, timonel R. O'Shanahann 58, bandera violeta.

Tercera carrera, senior single scull, 1000 metros — Primero: Alfredo Vellicogna, 70 kilos, bandera azul, y segundo Carlos Agote 61, bandera violeta.

Cuarta carrera, cadete single scull, 600 metros — Primero: Fernando Redal 72 kilos, bandera blanca, y segundo Julio Santa Cruz 68, bandera colorada.

Quinta carrera, junior fours, 1000 metros — Primero, el bote tripulado por Raúl Burzaco 68 kilos, Raúl Nicolini 70, Oscar Nicolini 68, Carlos Waldtrom Davies 64, timonel J. Ferrario 59, bandera azul, y segundo Manuel Grau 54, R. Davidson 64, J. Flaquer 64, L. Comas 68, timonel W. Gismondi 56, bandera colorada.

Sexta carrera, dos largos paseo, 600 metros — Primero: la embarcación tripulada por Orlando Peluffo 72 kilos, Daniel L. Peluffo 75, A. Errecalde (timonel) 61, bandera verde. Segundo: A. Muñoz 60, R. Torrea (hijo) 64, timonel A. Payarola 66, bandera amarilla.

Séptima carrera, senior fours, 1200 metros — Primero: la tripulación siguiente: Federico Gever, 70 kilos, Casimiro Martín 70, Fernando Redal 72, Alfredo Vallicogna 70, timonel J. Ferraro 59, bandera azul. Segundo: Eduardo Gismondi 69, Félix Rodríguez 67, L. Haarscher 74, Jorge Alvear 74, timonel A. Errecalde 61, bandera colorada.

Octava carrera de postas, 400 metros — Vencieron: R. Rebagliatti, A. Denis, C. Agote y M. Muschietti.

Novena carrera, doble par de paseo para señoritas — Primero: el bote tripulado por E. Gismondi, Da. Teresa G. C. de Gismondi y la señorita Julia Coalle.

Décima carrera, eight oars, 1500 metros — Primero: el bote tripulado por E. Gismondi, 69 kilos, C. Waldstron Davies 64, M. Grau 64, L. Comas 68, A. Mamott 77, F. Rodríguez 67, L. Haarscher 74, J. Alvear 77, timonel A. Errecalde 61, bandera colorada. Segundo, el bote tripulado por Francisco Gever 70, R. Torres 64, J. Flaquer 64, Ronald Davidson 64, C. F. Coms 77, C. Martín 70, F. Redal 72, A. Vellicogna 70, timonel J. Ferrario 59, bandera amarilla.

Un nuevo triunfo ha conquistado ayer el Club de Regatas "La Marina", que debe agregar a los obtenidos en fechas anteriores.

ATLETISMO

FESTIVAL EN EL ESTADIO

Ayer por la tarde se realizó en el estadio de Palermo una fiesta atlética bajo los auspicios del centro Patriótico de Pensionistas Militares.

A las 2 de la tarde dió principio el festival con un partido de football entre los equipos de Porteño y Gimnasia y Esgrima venciendo el primero por un tanto contra cero.

El "parcours de chasse" con caballos de tiro fué ganado por el teniente Ernesto O. Trotz; segundo, teniente Ernesto Fantini Pestiné, y tercero, teniente Oscar C. Maldonado.

A las 4.30 se realizó una carrera olímpica con obstáculos, resultando vencedor el teniente Carlos Felso, con medalla de oro; el segundo y tercer puesto correspondió, respectivamente al teniente Ernesto O. Trotz y don Antonio Maldonado.

El piloto Teodoro Fels efectuó varios ejercicios de aviación.

Cía. Argentina de Navegación

(Nicolás Mihanovich) Limitada

Casa matriz 8 Creepy Square, London E. C.

FLOTA. 350 BUQUES

Itinerario a regir desde el mes de septiembre de 1917

Línea Buenos Aires-Montevideo: — Salidas todas las noches, alternándose vapor "Ciudad de Buenos Aires", a las 10 p. m., vapor "Helios", a las 7 p. m.

Línea Salto y escalas. — Salidas martes, jueves y domingos, a las 3 p. m.

Línea directa a Gualeguaychú. — Salidas los sábados, a las 5 p. m.

Línea Colonia-Carmelo y escalas. — Salidas miércoles y domingos, a las 8 a. m.

Línea Paraná-Alto Paraná (hasta Posadas). Paraguay-Alto Paraguay (hasta Corumbá). — Salidas miércoles y domingos, a las 10 a. m.

Para informes y pasajes, dirigirse a la Administración, calle 25 de Mayo esquina Cangallo. — Buenos Aires.

CAJA POPULAR DE AHORROS de la Provincia de Buenos Aires

EMISION a sortearse en el mes de Noviembre

NOVIEMBRE 20. — [illegible]

Del premio mayor se deducirá [illegible]

número anterior y posterior - TODAS DE 25 MILLARES

CASA MATRIZ: Calle 45 No. 581, LA PLATA

Oficinas en Buenos Aires: RIVADAVIA 1592

PIDAN **VIN BERGER** QUINA SUPERIOR

PROFESIONALES

ABOGADOS

Estudio de los doctores
José María Sáenz Valiente y Andrés Ferreyra
Abogados
Lavalle 1312 — U. T. 4240 Libertad

Dr. Fernando Saguier
Estudio: Florida 440
U. T. 6087 (Avenida)

Dr. Hipólito Leys
Estudio: Lavalle 930. U. T. 3008 L.

Dr. Domingo E. Salaberry
Defensa 188

Dr. Pedro A. Fox
Estudio: B. Mitre 754

D. Leonardo Pereyra Iraola
Estudio: Florida 880. U. T. 1201 (Avenida); Esmeralda 1212, U. T. 1521 (Juncal).

ESCRIBANOS

Germán A. Tirigall
ESCRIBANO
Av. de Mayo 570 - U. T. 6123 (Av.)

MEDICOS

ANALISIS LABORATORIO Y FARMACIA Abierto Día y Noche
SUIPACHA 477 — U. T. 316, Libertad — DOCTORES **NELSON**

Dr. E. G. FIGUEROA
ENFERMEDADES DEL ESTOMAGO E INTESTINOS, TRATAMIENTO RADICAL DE LAS HEMORROIDES SIN OPERACION CRUENTA—NO DOLOROSA. SANTA FE 1273, de 4 á 6.

Dr. Carlos F. Roldán Vergés
Garganta, nariz y oídos
Médico del servicio de la especialidad en el hospital Durand. Consultas de 3 a 6, Serrano 2318.

Dr. L. VETERE De la Universidad de Nápoles y Buenos Aires, ex médico del Hospital Italiano. Cirugía y especialista en enfermedades de señoras, clínica en general. [illegible] — POZOS 611 — Consultas de 7 a 10 a. m. y de 2 a 4 p. m. Festivos de 7 a 10 a. m. — U. T. 612 Libertad.

AVISOS ECONOMICOS

Servicio doméstico 0.20 ctvos., por publicación hasta 20 palabras.

VARIOS

LIBROS SE COMPRAN DE TODAS clases — Se va a domicilio. Pago al contado. Avisar: Don Juan, Reconquista número 390.

ESPECTACULOS

TEATROS

COLISEO — [illegible]

[illegible]

CINEMATOGRAFOS

[illegible]

VARIEDADES Y CIRCOS

[illegible]

LUNA PARK (Corrientes [illegible]) — Romería española patrocinada por la Unión de Villamin, sociedad de instrucción y protección mutua. Mañana, tarde y noche teatro de atracciones. Murgas y vari[illegible]

[illegible]

STOIL PALACE (Corrientes 2750). — Variado programa con estrenos.

IMPERIAL BIOGRAFO (Cangallo 771) — Variado programa con estrenos.

CINE GENERAL MITRE — Biógrafo moderno para familias, tarde y noche, variado programa con una numerosa orquesta.

CINE RIVADAVIA (antes Radium n.o 2) — Variado programa con estrenos.

Mundo comercial

EXTERIOR

MAIZ

CHICAGO, noviembre 19. — El maíz mixto americano, a entregar en diciembre, no se negoció hoy aquí, quedando en la clausura anterior a 120 centavos oro americano por bushel; anotándose para remesas a entregar en enero, estos precios: apertura, 117; intermedia, 117; quedando en la clausura anterior a 117 1|8.

Para entregas a efectuarse en mayo fueron anotados estos precios: apertura, 115 1|2; intermedia, 115; clausura anterior, 115 1|8.

LINO

DULUTH, noviembre 19. — El lino, hoy: apertura, 327 1|4; intermedia, 325 1|2; quedando en la clausura anterior a 327 1|4 centavos oro americano por bushel.

Para remesas a entregar en diciembre, fueron anotados estos precios: apertura, 315 3|4; intermedia, 314 1|2.; clausura anterior, 315 3|4.

MERCADOS NORTEAMERICANOS

NUEVA YORK, noviembre 19. — Las diferencias de precios producidas hoy en los centros de negocios en

Operaciones de apertura

cereales de esta plaza, son las que se mencionan á continuación:

Mercado	Entrega	Suba	Baja
Winnipeg:			
trigo	—	—	—
Duluth:			
lino	septiembre	—	s|c.
lino	diciembre	—	s|c.

Operaciones intermedias

Operaciones intermedias de ayer

Mercado	Entrega	Suba	Baja
Winnipeg:			
trigo	—	—	—
Chicago:			
maíz	diciembre	—	7|8
Duluth:			
lino	noviembre	—	1 3|4
lino	diciembre	—	1 1|4

LINO DE LA INDIA

LIVERPOOL, noviembre 19.—Durante la semana pasada se efectuaron pocas ventas a los precios oficiales. El mercado para aceite está firme, con compradores a precios máximos.

MERCADO COMERCIAL DE LONDRES

LONDRES, noviembre 19. —

Tipo de descuento del Banco de Inglaterra. .	5 o|o
Cons. Británicos 2 1|2 o|o.	55 5|8
Títulos argentinos	
Empréstito nacional 1897, 4 o|o, ley 3378. . . .	67 1|2
etc. de Buenos Aires. .	97 . —
Emprést. Arg. de Obras Públicas, 1186, 5 o|o.	96 1|2
Emprést. Arg. de Conversión, de 1889, en libras, 4 1|2o|o.	82 . —
Emprést. Arg. Interno, de Bonos Obras de Salubridad, 1909, 5 o|o.	85 . —
Provincia de Buenos Aires, 3 1|2 to 3 1|2 o|o Loan.	48 . —

BOLSA DE PARIS

PARIS, noviembre 19. —

Renta Francesa, 5 o|o. .	87 . 70
Idem, idem, de 3 o|o . .	60 . —

BOLSA DE MONTEVIDEO

MONTEVIDEO, noviembre 19. — Fueron realizados hoy en esta Bolsa los siguientes títulos:

Títulos Hipotecarios, serie A, a 95.40; id serie R. a 95.50.

Deuda Interna, a 99.70.

Banco Italiano, a 146.50.

—En este puerto entró hoy, procedente de Río de Janeiro, el vapor Trevinac.

Sale: Ciudad de Buenos Aires.

INTERIOR

BOLSA DE COMERCIO

Primera rueda

Cédula hipotecaria argentina, de 6 o|o, antigua emisión, al contado: 20.000 a 98, 48.000 a 97.89. Total, 68.000.

Id para noviembre 30: 15.000 a 98.

Id para fin de mes: 20.000 a 98.10.

Cédula hipotecaria argentina, de 6 o|o, 2a. serie, al contado: 5500 a 93.30; 30.000 a 93.20. Total, 35.500.

Id para noviembre 30: 64.000 a 93.20.

Cédula hipotecaria argentina, de 6 o|o, 3a. serie, al contado: 20.000 a 93, 10.000 a 92.90. Total, 30.000.

Id para noviembre 20: 44.000 a 9290.

Crédito argentino de 1911, al contado: 60.000 a 85; 1000 a 85.50. Total, 61.

Bonos municipales de Pavimentación (cupón semestral), al contado: 2500 a 76.90; 10.000 a 76.80. Total, 12.500.

Marina Mercante Argentina, al contado: 30 a 168.50, 10 a 167, 10 a 166.50, 10 a 165.50, 20 a 164.50, 20 a 165, 20 a 164, 30 a 164.50, 20 a 165. Total, 170.

Id para noviembre 20: 10 a 168.50, 10 a 167.50, 40 a 167, 20 a 166.50, 50 a 166, 10 a 165.50, 100 a 165. Total, 240.

The Catalinas (oro), al contado: 200 a 4.

Bonos de consolidación del Banco Francés de 5 o|o, para noviembre 20: 4000 a 79.50.

Compañía Sansinena (oro), al contado: 10 a 174.

Certificados 80 o|o pagado del Banco El Hogar Argentino, al contado: 17 a 140.

Banco Comercial Italiano, para noviembre 20: 20 a 101.

Campos y quebrachales Puerto Sastre (oro), para noviembre 20: 1000 a 3[illegible]

DEMANDA Y OFERTA DE TITULOS

En la Bolsa de Comercio fueron anotados hoy, solicitados en compra, los siguientes títulos:

Mercado general de hacienda de la Provincia, Banco Comercial Italiano.

Ofrecidos en venta fueron atnotados los siguientes:

Las Palmas del Chaco Austral, Crédito Argentino de 1911, La Argentina (fábrica de papel).

CAMARA GREMIAL DE CEREALES

El sábado último fueron anotados los siguientes precios:

Trigo: tipo barletta, a 18.50, id clase pan, a 18.30.

Maíz clase amarillo, colocado sobre dársena a 8.30.

Lino, base 4 o|o, colocado sobre dársena, a 18.80.

Avena, para el consumo interno, a 5.30.

MERCADO DE CEREALES A TERMINO DE BUENOS AIRES

Primera rueda

Trigo para febrero, entrega sobre dársena, 400 toneladas a 11.85, 200 a 11.83, 1200 a 10.80.

Lino: para febrero, entrega sobre dársena, 400 toneladas a 14.80, 200 a 14.75, 100 a 14.74, 100 a 14.75, 100 a 14.72, 100 a 14.74, 300 a 14.75.

MERCADO DE CEREALES A TERMINO DE ROSARIO

Primera rueda

Trigo: para febrero, 200 toneladas a 14.15.

Lino: para febrero, 100 toneladas a 14.50.

BOLSA DE CEREALES

Entradas de hoy en el Once:

Trigo 7972 bolsas, maíz 271, lino 40, avena 790, nabo 324, alpiste 56, cebadilla 324, harina 123, afrecho 376, porotos 271.

Ventas de hoy

Trigo barletta: 207 bolsas, en Buenos Aires, a $ 17.40; 141 id id id, a 17.40; 560 id id, Sola, a 17.30; 625 id id id, a 17.20; 200 id id id a 17.

Trigo varias clases: 306 bolsas, en Sola, a $ 17.20; 100 id id id, a 17.10; 324 id id id, a 17.15; 600 id di, Once, a 16.80; 395 id id id, a 16.80; 561 id id, Sola, a 16.50; 126 id id, Once, a 16.50; 60 id id id, a 16.50; 580 id id, Sola, a 15.90; 203 id id id, a 15.20.

Trigo francés: 260 bolsas en Buenos Aires, a $ 17.

Trigo ruso: 870 bolsas, en Once, a $ 17.

Maíz colorado: 100 bolsas, en Sola, a $ 9.30.

Maíz amarillo: 175 bolsas, en Sola, a $ 8.10; 110 id id id, a 8; 155 id id id, a 7.90; 324 id id id, a 7.90; 64 id id id, a 7.90; 150 id id id, a 7.90; 110 id id id, a 7.50; 150 id id id, a 7.50; 774 id id id, a 7.30; 120 id id id, a 7.20.

Avena: 96 bolsas, en Once, a pesos 5.80; 400 id id, Buenos Aires, a 5.40; 553 id id, Once, a 5.30, 108 id id id, a 5.30; 558 id id id, a 5.20; 360 id id id, a 5.20.

Lino: 23 bolsas en Once, a $ 19.

Nabo: 23 bolsas, en Once, a $ 17.

Maíz Guinea: 400 bolsas, en Once, a $ 3.20.

ENTRADA DE CEREALES

I. Brian: Trigo 1967 bolsas, avena 370.

Sola: Trigo 4129 bolsas, maíz 1895 avena 540, harina 790, cebada 707.

Retiro: Trigo 257 bolsas, maíz 276, maní 1151, harina 2400, alpiste 169, nabo 180, pasto 215 fardos grandes, papas 3096 bolsas.

Buenos Aiers: Trigo 7812 bolsas, maíz 1205, Lino 100, avena 1684, triguillo 51, pasto 54 fardos grandes.

MERCADO DE PASTO

Estación Caballito

Han entrado hoy a este mercado 6909 fardos chicos de pasto y 1671 fardos grandes.

Ventas de hoy

Juan A. Botte: 61 fardos grandes de alfalfa, de Lincoln, a $ 42, 50 id id id, a 33; 50 id id id, a 25; 29 id id, Chivilcoy, a 25.

Buzzi, Perazzo y Cía: 58 fardos grandes de alfalfa, de Lincoln, a pesos 32; 42 id id, nueva, Porteña, a 32; 30 id id id, a 30; 500 id chicos, Palacios, a 29.

Sephiarsky y Edelman: 415 fardos chicos de alfalfa, de Palacios, a $ 31.

M. Golstein: 108 fardos chicos de alfalfa, de Palmeras, a $ 28.

De Leilis y Fagés Hnos.: 43 fardos grandes, mezcla, de Pehuajó, a $ 25; 40 id id id, a 23; 42 id id id, a 22.

Benvenuto y Bancalari: 42 fardos grandes de alfalfa, de San Antonio, a $ 23.

T. Devoto y Cía: 298 fardos chicos de alfalfa, de Lehmann, a pesos 24.50.

Domingo Bracchi: 294 fardos chicos de alfalfa, de Ballesteros, a pesos 20.50.

Juan A. Botte: 52 fardos grandes de alfalfa, de Roberts, a $ 33; 15 id id, Lincoln, a 33; 35 id id, Ballesteros, a 28.

Estación Buenos Aires (C. G. B. A.)

T. Devoto y Cía: 302 fardos chicos de alfalfa, de Lehmann, a $ 19.

Estación Sola (F. C. S.)

Martínez y Saharrea: 46 fardos grandes de alfalfa, de F. Varela, a $ 38; 440 id chicos id, de Río Negro, a $ 33.

MERCADO CENTRAL DE FRUTOS

Se descargaron en este mercado 298 vagones con los siguientes frutos:

999.170 kilos de lana, 1855 atados de cueros lanares, 5781 cueros vacunos, 1973 cueros de potros, 86 bultos de cerdas, 218 cascos de grasa, 68 atados de cueros varios.

Ventas de hoy

Lana cruza gruesa, 35.000 kilos, a $ 30, 28.000 a 29.50, 10.000 a 29.20, 57.000 a 28, 55.000 a 29.50, 133.000 a 28, 37.000 a 27.50, 7000 a 27.20, 34.000 a 27, 4000 a 26.50, 15.000 a 26, 9000 a 21.

Cruza mediana: 10.000 kilos a pesos 32, 5000 a 31.50, 4000 a 31, 10.000 a 30.50, 59.000 a 30.50, 14.000 a 30, 6000 a 29.50, 12.000 a 29, 8000 a 28.50, 9000 a 28, 6000 a 27.50, 5000 a 27.

Cruza fina: 2000 a $ 30, 8000 a 29.50, 15.000 a 29, 13.000 a 28, 6000 a 27.50, 3000 a 27, 5000 a 26.50, 1000 a 25.50.

Cruza fina y mediana: 10.000 kilos a $ 32, 4000 a 31, 5000 a 30, 2000 a 29.50, 6000 a 29, 11.000 a 28, 3000 a 27.

Gruesa y mediana: 4000 kilos a $ 31, 7000 a 30, 2000 a 29, 4000 a 28, 2000 a 26, 15.000 a 25.

Lana fina: 1000 kilos a $ 27.50, 1000 a 26.50, 4000 a 24.

Cruza fina, mediana y gruesa: 24.000 a $ 30.50, 7000 a 29.50, 6000 a 29, 5000 a 28.

Borregas: 40.000 kilos a $ 30, 1000 a 29.80, 3000 a 29.50, 15.000 a 29, 2000 a 28, 1000 a 27.50, 1000 a 27, 2000 a 26.

De Entre Ríos: 1200 a $ 32.

Segunda esquina: 20.000 a pesos 31, 15.000 a 30, 3000 a 29, 5000 a 28, 5000 a 27, 6000 a 25, 2000 a 24.

Barrigas: 1000 kilos a $ 17, 2000 a 16.50, 10.000 a 16, 1000 a 15.50, 6000 a 15, 4000 a 14.50, 1000 a 14, 1000 a 13.

Pieles lanares, consumo: 500 kilos a $ 2.45, 2500 a 2.40, 500 a 2.35, 1800 a 2.30, 3500 a 2.35, 1000 a 2.32, 3000 a 2.20, 1300 a 2.25, 500 a 2.22, 1500 a 2.20, 1500 a 2.15, 1200 a 2.10, 1000 a 2.05, 6000 a 2.02, 2500 a 2, 1000 a 1.90.

Desecho: 2500 kilo a $ 2.20, 3500 a 2.20, 1000 a 2.18, 2500 a 2.16, 3000 a 2.15, 3000 a 2.10, 4000 a 2.12, 3500 a 2.05, 1500 a 2, 1000 a 2.02, 1000 a 1.95, [illegible] a 1.90, 1000 a 1.85, 1000 a 1.82, 1500 a 1.80, 500 a 1.70.

Corto y pelado, consumo: 1000 kilos a $ 1.10, 500 a 1, 400 a 0.[illegible]

Desecho: 1500 kilos a $ 0.[illegible], 500 a 0.80, 300 a 0.60.

Criollos: 100 kilos a $ 1.60.

Cueros vacunos: 88 cueros a pesos 19.80, 50 a 19.50, 1250 a 18.50, 400 a 18.20, 60 a 18, 200 a 17.50, 200 a 17, 150 a 16.50, 50 a 16.

Salados: 70 cueros a $ 0.[illegible]

Becerros: 200 cueros a $ 20.50, 900 a 20, 200 a 19.80, 200 a 19.50.

Nonatos: 150 cueros a $ 17.50, 600 a 17, 200 a 16.80, 150 a 16.50.

Potros: 200 cueros a $ 8.50, 150 a 8.40, 200 a 8.30, 250 a 8.20, 500 a 8, 200 a 7.80, 150 a 7.50, 150 a 7.30, 100 a 7.20, 50 a 7.

Cerdas: 200 kilos a $ 12, 300 a 11.80, 400 a 11.50, 200 a 11.20, 700 a 11, 100 a 10.80, 500 a 10.70, 600 a 10.60, 500 a 10.50, 800 a 10.40, 800 a 10.30, 500 a 10.20, 900 a 10, 400 a 9.50, 800 a 9.

Medias colas: 150 kilos a $ 10, 100 a 14.50.

Corderitos: 400 cueros a $ 2.10, a 1.90, 100 a 1.80, 150 a 1.75, 50 a 1.60.

Nutria: 150 kilos a $ 5.50, 500 a 5.30, 200 a 5, 100 a 4.50, 100 a 4.50 a 3.50.

Liebres: 200 cueros a $ 0.42, 400 a 0.41, 600 a 0.40, 500 a 0.33, 100 a 0.25.

Zorros: 15 cueros a $ 1.80, 20 a 1.70, 20 a 1.50, 10 a 1.30, 15 a [illegible]

Sebo derretido: 5 casos a $ 7, [illegible] 6.80, 10 a 6.60, 50 L. a 6.[illegible] L. a 6.40.

Sebo pisado: 3 cascos a $ 4.75, 5 a 4.60, 10 a 4.50, 12 a 4.40, 5 a 4.30, 20 a 4.20, 5 a 4.

MERCADO DE PATATAS

Estación Casa Amarilla

Hoy no hubo entradas.

En la estación Retiro entraron 3096 bolsas de patatas.

Los precios de venta por patata nueva fueron los siguientes: de pesos de 1.50 a 1.70, especial; de 1.20 a 1.45, buena, y de 1 a 1.20 inferior, los 10 kilos.

MERCADO DE VACUNOS

(Liniers)

[illegible]

ENTRADAS DE HOY

[illegible]

Mercedes, id. 25; id. Larusse Pedro y Antonio; id. Méndez; id. Alejandro; id. 71; id. id.; id. Echave; id. Tornquist; id. 30; id. id.; id. Vassolo; id. Tres Arroyos; id. 34; id. id.; id. Irisarri; id. B. Blanca; id. 24; id. id.; id. Mondino; id. Arias; id. 25; id. id.; id. Puerta; id. Saavedra; id. 77; id. id.; id. Viroul; id. Casbas; id. 30; id. id.; id. Vassolo; id. T. Arroyos; id. 175; id. id.; id. Andaut; id. Melú; id. 18; id. Maraspin y Cía. Andrés; id. Díaz; id. Pehuajó; id. 37; id. Méndez Hnos. y Cía.; id. Alegre; id. La Madrid; id. 135; id. id.; id. Poolrroni; id. 9 de Julio; id. 18; id. Méndez y Cía. J. M.; id. Giusto; id. Bahía Blanca; id. 72; id. Nale, Repetto y Cía.; id. Hondana; id. Rafaela [illegible]

177; id. id.; id. Luján; id. Córdoba; id. 119; id. Peña y Cía. Julio L.; id. Berbea; id. Bosch; id. 260; id. [illegible] y Cía.; id. Glad; id. Palacios; id. [illegible]; id. Morra; id. Humberto I; [illegible]; id. Panal y Guanaco; id. S. [illegible]; id. Aparicio; id. 31; id. Rubén [illegible]; id. Cisneros; [illegible]; id. 24; id. id.; id. Olivera; id. Las Heras; id. 100; id. Rodríguez [illegible]; lino; id. García; id. Pigüé; id. 27; id. Reyes Nicandro; id. Calvo; id. [illegible]; Ríos; id. 9; id. Santamaría e Hijos; id. Azene; id. S. Cayetano; id. 25; id. Pacheco; id. Salto; id. 18; [illegible] y Bercetche; id. Otegui; [illegible] Riestra; id. 22; id. id.; id. Silvano [illegible]; Tornquist; id. 11; id. id.; id. Magnone [illegible]; J. Beurano; id. 10; id. id.; id. Z. [illegible]; id. Olivera; id. 10; id. 11; id. [illegible]; id. Olavarría; id. 19; id. [illegible]; Méndez; id. C. Suárez; id. 6; [illegible]; id. Nelly; id. Balcarce; id. 105; id. [illegible]; tasun e hijo Martín; id. Urtasun; id. T. Arroyos; id. 95; id. id.; id. [illegible]; día; id. Pilán; id. 22; id. Unzué Alzaga; y Cía.; id. Quintana; id. Urtasun; [illegible]; id. Urtasun Cirilo; id. [illegible]; id. T. Arroyos; id. 95; id. Trelles José [illegible]; Moreno; id. Pradere; id. Balcarce; id. 73; id. Velaz y Cía. Angel; id. [illegible]; [illegible]; id. Las Heras; id. 5[illegible]

Barpo, Larcurain y Etchegaray—

18 novillos g. y c. gorda de Saavedra a 122; 28 idem gord. de Entre Ríos a 117; 18 vaquillonas gordas idem a 105; [illegible] c. gorda idem a 80; 16 idem [illegible]; 20; 2 novillos gordos idem [illegible]; [illegible] vacas flacas idem a 50; [illegible] gorda de G. Chaves, a 125; [illegible] gorda idem a 90; [illegible] gorda idem a 105; 30 novillos [illegible]; [illegible] a 136; 10 vacas [illegible] 115.

Arzeno Hnos.—

4 vacas medio gordas [illegible] 125; 10 novillitos idem a [illegible] especiales idem a [illegible] a 78.

Accame, Bellini y Cía.—

10 toros m. gordos de Chaves [illegible] 10 idem idem idem a 1[illegible]

Amoretti Cayetano—

[illegible] e. gorda de B[illegible] 5 terneros gordos idem a [illegible]

Benítez y Herré—

[illegible] vacas excepcionales de [illegible] idem m. especiales [illegible] novillos g. y c. [illegible] 51 idem c. gorda idem [illegible] vacas g. gorda idem a [illegible]

Brecht y Cía.—

[illegible]

Ceballos y Cufré—

[illegible] criollos [illegible]

Cerda José B —

1 vaca gorda de Dolores a 112; 1 idem g. y c. gorda idem [illegible] 8 idem idem a 102 [illegible] carne idem a 7[illegible] idem a 100; [illegible]

Chapar y Cía.—

[illegible] m. especiales de Balcarce a [illegible] 2 novillos m. gorda de [illegible] 11 novillitos [illegible] 1 terneros m. especiales [illegible] 18 novillos gordos [illegible]

Crespo y Rodríguez—

[illegible] especiales de [illegible] idem gordos idem a 1[illegible] idem idem a 170.

Cooperativa de Hacendados—

[illegible] novillitos m. especiales [illegible] 6 novillos idem [illegible] idem c. gorda idem a 1[illegible] idem a 100; 13 [illegible] a 107.

Delfino Hnos.—

[illegible] vacas gordas de [illegible] vacas c. gorda idem a [illegible] idem a 11[illegible] a 129; [illegible] 6 idem g. [illegible] 10 terneros mamones [illegible] 10 idem idem [illegible] idem a 125.

Durán Manuel T.—

[illegible] vaquillonas c. gorda de P[illegible] 3 toros idem idem [illegible] a 105; 2 vacas [illegible] 6 novillos idem idem [illegible] gorda idem a 125.

Devoto y Cía. Tomás—

1 toro gordo de C. Dorrego a 1[illegible] gordos idem [illegible] especiales de Lobería [illegible] idem a 123; 1 idem [illegible] 19 novillos [illegible] la de Córdoba, a 160; 11 idem [illegible] idem a 87; 15 toros [illegible] a 120, 4 vacas [illegible] 1 novillo m. gordo [illegible]

D'Hers y Cía. Fco.—

[illegible] vacas c. gorda de [illegible] a 1[illegible], 11 idem m. gordo [illegible]

De los Santos y Cía. José C. —

[illegible] novillos especiales de [illegible] novillitos gordos de [illegible] 1 vaca ingresada [illegible] 12 idem m. gordas [illegible] idem c. gorda idem a 97, 19 novillos [illegible] gorda de Pilán, a 110, [illegible] idem a 125; 1 toro m. gordo idem a 1[illegible]

Elordy y Cía. Juan—

[illegible] toros c. gorda de Las Heras a [illegible] vacas g. y c. gorda idem [illegible] [illegible] idem a [illegible] gorda idem a [illegible]

Echeverría Juan S —

[illegible]

Lizarralde Hnos.—

[illegible]

La Ganadera (S. A.)—

[illegible]

Lalor Juan—

[illegible]

Larusse Pedro y Antonio—

[illegible]

Martínez de Hoz Hnos.—

[illegible]

Maraspin y Cía. Andrés—

[illegible]

Méndez Hnos. y Cía.—

[illegible]

Nale, Repetto y Cía.—

[illegible] gorda idem a 110; [illegible] gorda idem a 97, 10 [illegible] de Santa Fe a 87; 17 [illegible] idem a 70; 29 [illegible]

Petersen y Gutiérrez—

[illegible] idem a 121 [illegible]

Perral y Guarraschino—

[illegible] novillos [illegible]

Peña y Cía. Julio L.—

[illegible] especiales [illegible] idem c. gorda idem a 110, [illegible] idem a 110 [illegible] idem a 1[illegible] idem idem a [illegible] 116.

Puiggrós y Cía.—

[illegible] vacas m. especiales [illegible] idem gordas [illegible] gordos idem a 120 [illegible] especiales idem a 115; 3 [illegible] a 107; 9 vaquillonas [illegible]

Rodríguez Gabino—

2 vaquillonas c. gorda de Saavedra a 83; 2 novillitos especiales idem a 115; 3 idem c. gorda idem a 86; 10 novillos especiales idem a 160; 8 vacas m. especiales idem a 125; 1 novillo m. gordo de Saavedra a 125; 38 idem g. y c. gorda, idem a 200; 3 novillitos g. y c. gorda, a 130; 8 idem m. gordos idem a 112.

Reyes Nicandro—

36 novillos buena carne de Uruguay a 95; 28 novillitos idem idem a 70; 22 vacas c. gorda idem a 86, 17 vaquillonas b. carne idem a 72.

Rubin, C. Zubiaurre y Cía.—

2 vacas excepcionales de Catamarca a 160, 9 vacas gordas idem a 117, 8 novi[illegible]

[illegible] especiales de Las Heras a 1[illegible] 12 vacas m. gordas idem a 1[illegible]; 25 [illegible] y c. gorda idem a 105; 23 novillos [illegible] c. gorda de Ayacucho, a 150.

Salaberry y Bercetche—

[illegible]

Santamarina e hijos—

[illegible]

Trelles José María—

[illegible]

Urtasun e Hijos Martín—

[illegible]

Unzué, Alzaga y Cía.—

[illegible]

Urtasun Cirilo—

[illegible]

Velez y Cía. Angel—

[illegible]

Gioja y Echarri—

[illegible]

Puiggrós y Cía.—

[illegible]

Amoretti Cayetano—

[illegible]

Méndez Hnos. y Cía.—

[illegible]

Ripoll Juan—

[illegible]

De Leilis y Pagés Hnos.—

[illegible]

MERCADO DE LANARES

(Tablada)

[illegible]

Barpo, Larcurain y Etchegaray—

[illegible]

Solfonn e Hijo—

[illegible]

Beyone Juan—

[illegible]

Bunge y Born—

[illegible]

Lalor Juan—

[illegible]

Chapar y Cía.—

[illegible]

Arzeno Bastian—

[illegible]

Arzeno Hnos.—

[illegible]

Ceballos y Cufré—

[illegible]

Devoto y Cía. Tomás—

[illegible]

De los Santos y Cía. José C.—

[illegible]

Dodds y O. D. Ramsay—

[illegible]

Erasa Valentín—

[illegible]

Ocón e hijos Ignacio—

[illegible]

Larusse P. y A.—

[illegible]

La Cooperativa de Hacendados—

[illegible]

Lanus F. y A. E.—

[illegible] capones pelados [illegible] [illegible] capones pelados de [illegible] mat. a 18.50.

Méndez Hnos. y Cía.—

153 corderos matadero de Tres P[illegible] a 9.00.

Martínez y Sarasrea—

53 capones pelados frig. Ayacucho a pesos 15.20.

Méndez y Cía. J. M.—

15 capones mat. de Balcarce, a 20.00; 20 idem idem idem a 18.00; 15 corderos frig. idem a 11.80; 15 idem mat. de Balcarce, idem a 10.00, 12 capones mat. de V. Dorna, a 20.00; 20 capones frig. idem a 17.00; 15 corderos idem de Lobería, a 12.00; 15 corderos idem a 10.00.

Oscamou y Cía.—

111 capones frig. de Necochea a pesos 18.50.

MARITIMAS

MAREA Y VIENTO

Hora	Pies	Pulgadas	Viento
[illegible]	[illegible]	[illegible]	[illegible]

VAPORES ESPERADOS

[illegible]

VAPORES SALIDOS

[illegible]

LINEA DE LA COSTA SUD

[illegible]

POSICION DE LOS VAPORES DE PASAJEROS:

DE LA MALA REAL INGLESA

[illegible] para Liverpool.

Araguaya en viaje para ésta.

[illegible] salió el 24 de [illegible] para [illegible]

[illegible] para ésta.

[illegible] salió el 17 de [illegible] de La Plata.

DEL LLOYD ITALIANO

[illegible]

[illegible] en Nueva York.

Vasari salió el [illegible] para Nueva York.

[illegible] en Nueva York.

[illegible] en viaje para ésta.

DE LA TRAS ATLANTICA ESPAÑOLA

[illegible]

DE LA SUD ATLANTIQUE

[illegible]

DEL LLOYD REAL HOLANDES

[illegible] en Holanda.

[illegible] en Amsterdam

[illegible] para ésta.

[illegible]

DE LA LINEA PINILLOS

[illegible]

ENTRADAS Y SALIDAS DE BUQUES DE ULTRAMAR HABIDAS EN EL PUERTO DE LA CAPITAL DESDE LAS 8 a. m. DE AYER HASTA LAS 8 a. m. DE HOY.

[illegible]

VAPORES CON CORRESPONDENCIA A SALIR

[illegible]

CROTTO HNOS

Consignatarios de Frutos del País, Haciendas y Cereales

708 BELGRANO 708

Casilla en MATADEROS, núm. 19

The First National Bank of Boston

EN CAJA DE AHORROS ABONA 4 %

Sucursal Buenos Aires

BMÉ. MITRE 501

U. T. 7300, Ada.

PRESUPUESTO GRATIS CIUDAD O CAMPAÑA

Empresario Pintor

Juan J. Guerra

San Salvador 3369 — Buenos Aires

[illegible]

BANCO ITALIANO — [illegible]

[illegible]

BANCO DE ITALIA Y RIO DE LA PLATA

[illegible]

BANCO DE LA PROVINCIA DE BUENOS AIRES

Capital autorizado	$ 125.000.000
[illegible]	[illegible]
[illegible]	[illegible]
Capital realizado "	62.301.000
F. de reserva "	6.717.782

Casa matriz, La Plata. Casas en Buenos Aires, San Martín [illegible] y Bartolomé Mitre [illegible] 455.

58 sucursales en la Provincia de Buenos Aires.

Agencias en la ca[illegible] federal: Núm. 1 calle Belgrano y Bernardo de Irigoyen 890, núm. 2 calle Santa Fe [illegible] esq. Río Bamba, número [illegible] Pueyrredón [illegible] Once de Septiembre.

Corresponsales en los demás pueblos de la provincia y en [illegible] puntos del interior de la República y territorios nacionales, y en las [illegible] plazas comerciales del exterior, en Europa, Estados Unidos de América, Méjico, Panamá, Cuba, Costa Rica, Guatemala, San Salvador, Venezuela, Colombia, Perú, Chile, Bolivia, Uruguay y Paraguay.

Tiene corresponsales y gira sobre todos los puntos de ESPAÑA, y los de FRANCIA e ITALIA, que tienen oficina postal.

El Banco se ocupa de toda clase de operaciones bancarias. Descuentos, cauciones, recibe depósitos, abre cuentas corrientes, emite giros y cartas de crédito. Se encarga de cobranzas de documentos, cupones y cuotas de terrenos, de administraciones generales y de propiedades. Hace préstamos con garantía hipotecaria, con amortización, en efectivo y con prenda agraria.

TASA DE INTERES ANUAL

Abona: Depósito en c/c. m/l. . . 1
Caja de Ahorros hasta 10.000 pesos, después de 60 días. 4
Depósitos a plazo fijo a 30 días 1 1/2
Depósitos a plazo fijo a 60 días. 2
Depósitos a plazo fijo a 90 días. 3
Mayor plazo convencional.
Cobra: Por adelantos en c/c. 1

Virginio Maffei, gerente.

Buenos Aires, 1.o de octubre de 1916.

BANCOS

BANCO HOLANDES DE LA AMERICA DEL SUD

Bmé. Mitre 300, esq. 25 de Mayo Buenos Aires

Casa matriz: AMSTERDAM

Sucursales: RIO DE JANEIRO, Rua Candelaria 21

SANTOS, Rua 15 de Noviembre 157

Agencia N.o 1, Corrientes 1900 esquina Río Bamba.

Agencia N.o 2, Berisso (Provincia de Buenos Aires).

	Florines
Capital autorizado	25.000.000
Idem emitido y realizado . .	14.000.000
Fondos de reserva	1.860.000

Realiza toda operación bancaria. Corresponsales en todas las ciudades importantes del mundo.

THE NATIONAL CITY BANK OF NEW York. — Fundado en 1812. — Sucursal en Buenos Aires, San Martín 81.

Capital y sobrante. $ 67.000.000 oro

Total de recursos. „ 600.000.000 „

Se abonan intereses a razón de 4 o|o anual en Caja de Ahorros, admitiéndose depósitos desde diez pesos en adelante.

Se abonan intereses a razón de 1 o|o anual, sobre depósito en cuenta corriente.

Se conceden tipos especiales sobre depósitos a plazo fijo. Solicitamos la cuenta de Vd. Transferencias telegráficas. Créditos comerciales. Giros sobre el exterior. Cartas de crédito.

COCHERIA TACUARI

Sucesores de IRIBARNE & Cía

NO CONFUNDIR

TACUARÍ 344

AVISOS FUNEBRES

ENTIERROS

DOMINGO SOJA y su señora JOSEFINA LONGONI de SOJA — (q. e. p. d.) — Fallecieron el 18 de noviembre de 1917. — Su padre Juan Longoni, hermanas Camila, Martina y Juanita Soja, Vicente, Segundo, Angel, Palmira, y Raquel Brizio, Atilia, Romilda, Silvia e Irma Longoni, hermanos políticos, sobrinos, primos y demás deudos invitan a sus relaciones a acompañarlos los restos de los extintos al cementerio del Norte, hoy lunes 19 del corriente, a las 4 p. m. — El duelo se despedirá por tarjeta. — Casa mortuoria, Tacuarí 332. — Carruajes en la cochería Tacuarí, calle Tacuarí 344.

5|627v.Nov.19

CASA IRIBARNE DE LOS HIJOS DE JUAN IRIBARNE

COCHERIA — 416 - Callao - 416

Carruajes — Automóviles — Servicio fúnebre

TELEFONOS: Unión Telefónica 620 Libertad y 664, Libertad. — Cooperativa Telefónica 51, Central.

LA CASA NO TIENE SUCURSAL

REMATES

Adolfo Bullrich y Cía.

Lincoln de Pears—

Un buen lote de 20 carneros Lincoln importados de Inglaterra por el señor A. T. Pears, se rematarán

El martes 20 de noviembre, a las 2.30 de la tarde, en nuestra casa, San Martín 254. Comisión a cargo de los compradores.—Adolfo Bullrich y Cía.

5|581v.nov.19

Haciendas en "Cochicó".—

5500 vacunos Durham, incluso vacas con y sin cría, novillos, vaquillonas y toros; 24000 lanares Lincoln y Caras Negras, incluso los planteles Hampshire y Shropshire; 600 yeguarizos pesados y livianos, incluso padrillos. Las haciendas del establecimiento "Cochicó" son el producto de una larga e inteligente mestización a la que han contribuido en alto grado la selección de los padres y el tipo y clase de los vientres La venta se realizará

El martes 20 de noviembre, a las 9 de la mañana, en el establecimiento "Cochicó", distante tres leguas de Guaminí, ferrocarril Sud, con las haciendas a la vista y clasificadas en lotes apropiados, dando comienzo con la hacienda lanar. El establecimiento facilitará campo para pastoreo, en condiciones a determinarse de común acuerdo.

TRENES

Los concurrentes de esta capital tienen tren de Constitución la víspera de la venta, a las 8.20 de la noche; este tren pasa por Cañuelas a las 9.34 p. m., por Lobos a las 10.28 p. m., por 25 de Mayo a las 12.57 a. m., por Bolívar a las 4.10 a. m. y llega a Guaminí a las 7.48 de la mañana; llevará agregado un dormitorio especial que quedará en Guaminí para comodidad de los concurrentes. En Guaminí habrá coches para la traslación de los interesados. Comisión, 4 o|o en haciendas generales y 6 o|o en reproductores y yeguarizos a cargo de los compradores. Otros informes en nuestra casa, Florida 273. Buenos Aires. — Adolfo Bullrich y Cía.

5|337 v nov. 19

2.500 novillos y vacas en Necochea. Haciendas de buena clase y estado, incluso 1.050 novillos de 1 1|2 a 3 años, vacas gordas para matadero, vacas con y sin cría y vaquillonas, que en gran parte se ofrecerán en lotes de una marca, en nuestro 17.o remate-feria de haciendas generales en Necochea, F.C.S., en las instalaciones de la municipalidad de aquella localidad, con el concurso de acreditados establecimientos de la zona.

El miércoles 21 de noviembre, a la 1 p. m., con las haciendas en lotes y a la vista. Trenes: Los concurrentes de esta capital tienen tren de Constitución la víspera de la venta a las 8.30 p. m. Otros informes en nuestra casa. en Necochea.—Adolfo Bullrich y Cía.

4|551 v. Nov. 20.

10.000 novillos Durham de una marca en Chascomús, hacienda de muy buena clase y estado, todos de 3 años, en parte listos para frigoríficos, gordos y de carne gorda, sola marca de los señores Botto, hijos y Althabe, se rematarán

El sábado 24 de noviembre, a las 12 m., en nuestras instalaciones en Chascomús, F. C. S., con los novillos a la vista y en lotes apropiados. Próximamente detalles completos.—Adolfo Bullrich y Cía.

4|549v.23nov.

La hacienda lanar del estab. "Pía Margarita"—

4000 ovejas con 3000 borregos cruza Lincoln, todos con lana existentes en el establecimiento "Pía Margarita"; en De Bary, F. C. O., de los señores Neild Black y Cía., por liquidación.

El sábado 24 de noviembre, a la 1 p. m., en el mismo, con las haciendas a la vista y en lotes apropiados.

Oportunamente detalles completos.—Adolfo Bullrich y Cía.

4|550v.23nov.

Lincoln de Shepherd—

Buen lote de 26 carneros Lincoln seleccionados en la cabaña Ward y otros conocidos rebaños ingleses, importados por el señor Joseph Shepherd; se rematarán

El jueves 22 de noviembre, a las 2.30 de la tarde. en nuestra casa San Martín 254.

Comisión a cargo de los compradores. — Adolfo Bullrich y Cía.

5|607 v. nov. 21

Percherón de Alvarez de Toledo—

6 padrillos y 3 yeguas Percherón de pedigree y Reg. preparatorio, procedentes del establecimiento "La Nueva Caledonia", del señor Federico Alvarez de Toledo (hijo); se rematarán

El miércoles 21 de noviembre, a las 2.30 de la tarde, en nuestra casa San Martín 254.

Comisión a cargo de los compradores. — Adolfo Bullrich y Cía.

5|608 v. nov. 20

Lincoln de Puchuri—

12 carneros Lincoln puros, a galpón, de la cabaña "La Primera Estancia", de los señoñres Martín R. Puchuri y Cía. Los primeros hijos seleccionados del carnero "Dudding 23", primer premio y hermano del campeón en la Royal Show de Inglaterra, con madres hijas de "Dudding 4th", adquirido por los señores Puchuri en $ 8.100 m|n; se rematarán

El jueves 22 de noviembre, a las 2.30 p. m., en nuestro patio

Comisión a cargo de los compradores. — Adolfo Bullrich y Cía.

5|609 v. nov. 21

Casares Hnos. y Diehl

Liquidación de haciendas en Las Perdices, F. C. C. Argentino—

7.600 vacunos Durham de buena clase y estado, inclusive 4.600 novillos, mayoría mochos, vacas de cría y vaquillonas; 60 yeguarizos Percherón y liviano, por liquidación de haciendas en el establecimiento La Casita, en Las Perdices, ferrocarril Central Argentino, línea de Villa María a Río Cuarto. La venta se realizará de acuerdo con el siguiente detalle:

Vacuno. — Toda hacienda Durham de mucha clase.

1.000 novillos Durham de 2 1|2 y 3 años, para invernada, mochos en su mayor parte.
1.000 novillos Durham de 2 años, para invernada, mochos en su mayoría.
1.000 novillos Durham de 1 1|2 años, para invernada, mayor parte mochos.
1.600 novillos Durham de 1 año, para invernada, mochos en su mayoría.
500 vacas Durham gordas, gran clase.
800 vacas Durham, inclusive 400 terneros al pie.
1.000 vacas Durham en parición.
400 vaquillonas Durham de 1 1|2 y 2 años.
300 vaquillonas Durham de 1 año.

Yeguarizo:
1 padrillo Percherón de 7 años.
9 padrillos Percherón de 2 y 3 años.
19 potros Percherón de 3 y 4 años.
20 yeguas Percherón con crías.
11 potrancas Percherón de tres años.

El miércoles 28 de noviembre, a la 1 p. m., sobre la estación Las Perdices, del ferrocarril Central Argentino, con las haciendas a la vista, clasificadas en lotes apropiados. — Casares Hermanos y Diehl.

5|614-v. nov. 27.

PEDRO Y ANTONIO LANUSSE

EN HUINCA RENANCO

F. C. P.

3800 vacunos 3800

10 TOROS p. p. c.

lanares y yeguarizos

El sábado 24 de noviembre

A LA 1.30 P. M.

DETALLE:

En nuestras instalaciones, con las haciendas clasificadas en lotes y de acuerdo con el siguiente detalle:

400 novillos mestizos Durham 3 años para invernada; 300 novillos mestizos Durham, 2 y 3 años, tipo frigorífico, 1 marca; 100 novillos mestizos, 2 1|2 y 3 años, tipo frigorífico; 525 novillos mestizos, tipo frigorífico, 2 y 2 1|2 años, 2 marcas; 300 novillos mestizos Durham, 2 y 2 1|2 años, gran estado; 100 novillos cuarterones, 2 y 3 años, gran estado; 150 novillos mestizos, de 2 años, tipo frigorífico; 250 novillos mestizos, 1 1|2 y 2 años, tipo frigorífico; 150 novillos mestizos, tipo frigorífico, 1 y 1 1|2 años, 1 marca; 280 novillos mestizos, tipo frigorífico, 1 y 1 1|2 años; 280 novillos mestizos y cuarterones, gordos, en lotes; 150 terneros mestizos, 10 meses a 1 año, 1 marca; 100 vacas mestizas Durham, servidas; 100 vacas mestizas Durham, servidas, buen estado; 30 vacas mestizas lecheras; 300 vaquillonas mestizas, servidas, 2 1|2 años, 300 vaquillonas mestizas, 1 año, 2 marcas buen estado; 10 toros 2 años, procedencia Establecimiento Dr. Valdés; 20 torunos gordos. Hacienda lanar: 1500 ovejas Lincoln, al corte; 500 lanares consumo. Yeguarizos: 50 yeguas mestizas, Percheronas y Shire; 40 potros pesados; 150 yeguas y caballos de trabajo; 6 padrillos nuevos, pesados. Comisión, 2 o|o a cargo de los compradores y 2 o|o a cargo de los vendedores en haciendas generales y 3 o|o a cada parte en reproductores y yeguarizos.

Por pedidos de local e informes, a nuestro escritorio en ésta, o en Huinca Renancó a los señores Casenave Hnos.—Pedro y Antonio Lanusse, Belgrano 836.

5|630 v. Nov. 22.

Pereyra, Wallace y Cía.

500 vacunos en C. Brandsen, F. C. S.—

El jueves 22 de noviembre, a la 1 p. m.

Detalle: 60 vacas gordas y carne gorda; 5 bueyes y torunos gordos; 100 novillos de 2 y 2 1|2 años, buen estado y clase, una marca; 30 novillos de 2 años, buen estado y clase; 220 novillitos de 1 a 2 años, buen estado y clase, en lotes; 10 vaquillonas de 3 años, tamberas, próximas a parir; 15 vacas de invernada; 20 vaquillonas 1 y 1 1|2 años, buen estado y clase; 40 vacunos al corte.

Los interesados de la capital y estanciones intermedias deberán tomar el tren que sale de Constitución a las 9.20 de la mañana, pudiendo regresar por la tarde.

Por informes en Brandsen al señor Teodoro A. Redruello, o a nuestro escritorio, Perú 375. — Pereyra, Wallace y Cía.

5|629-v. nov. 21.

BANCO HIPOTECARIO NACIONAL

25 DE MAYO 245 — BUENOS AIRES

CONDICIONES GENERALES DE LOS REMATES

1o.—Los remates están sujetos a la aprobación del directorio, dentro de los quince días de efectuados, y se hacen por cuenta del deudor, con sujeción a las leyes números 8172 y 9155.

2o.—El comprador podrá continuar con la hipoteca que reconoce la propiedad, abonando la diferencia entre la deuda actual y el precio de compra.

3o.—Todo comprador abonará el efectivo al firmar el boleto, el 5 o|o de seña y el 1 o|o de comisión

4o.—Los títulos de propiedad pueden ser revisados en el archivo del Banco antes del remate.

5o.—Por mayores informes, ocúrrase a las oficinas del Banco.

SUCURSAL LA PLATA

EL BANCO HIPOTECARIO NACIONAL REmatará el día 20 de noviembre de 1917, a las 2 p. m., en su local calle 25 de Mayo núm. 245, a requerimiento judicial, una fracción de campo situada en el cuartel 8.o del partido de Navarro, jurisdicción de la provincia de Buenos Aires. Distante a 3 leguas m. o m. de la estación de la Biestra (F. C. S.) y como a 2 de Pelernales y Moll (F. C. C. G. B. A.), designada en el plano a que se refiere su título y con el número 5 denominada "Aguila Cautiva" (actualmente de Ibarra y Garaña Morales), y se compone de una superficie total de 245 hectáreas 95 áreas, 46 centiáreas y 66 decímetros cuadrados, lindando: al N.O. con la fracción 6 de doña Liberia Ibarra de Ibarra; al N.E. con la fracción 3 de José Ignacio Ibarra y Muñoz; al S.E. con Oreste Piñeiro, y al S.O. con Patricio Kilmore. N.o H.o 1450|10076, serie C. H. A. 6 o|o. Base, $ 44.000. Hipoteca, pesos 30.000. Deuda actual, $ 27.574:195. Por mayores datos, dirigirse al Banco.

LA EPOCA, 6 de noviembre de 1917.

5|436v.nov.20

EL BANCO HIPOTECARIO NACIONAL REmatará el día 20 de noviembre de 1917, a las 2 y 30 p. m., en el local de su sucursal La Plata, una casa y una quinta situadas en Blanca Grande, F. C. S., partido de Olavarría, a cuadra y media de la estación, edificada la casa en los lotes 1 al 5 de la manzana XV, compuestos de 50 metros de frente por 50 metros de fondo y la quinta designada con los números 11 al 15 de la manzana XIV, compuesta de 50 metros de frente por 50 metros de fondo, con los linderos generales que da el plano especial agregado a los títulos. La superficie total de cada fracción es de 2.495 metros, 50 decímetros cuadrados, deducida la ochava formada en la esquina de dichas fracciones. N.o H.o 2870|20013, serie 2.a, ley 9155, 1.a serie. Base, $ 4.200. Hipoteca, pesos 2.850. Deuda actual, $ 2.705:233.

LA EPOCA, 6 de noviembre de 1917.

5|437 v. Nov. 20.

EL BANCO HIPOTECARIO NACIONAL REmatará el 20 de noviembre de 1917, a las 4 de la tarde, en el local del Banco de la Nación Argentina, en la ciudad de Dolores, una fracción de campo en el citado partido, designada en plano especial que se encuentra agregado, con el número 10, compuesta de 201 hectáreas, 06 áreas, 50 centiáreas, lindando: al N. O. con Reinaldo Etchart; al N. E., el lote 11; al S. E., con Camil. Casserini y Capelli y al S. O. los lotes 7, 8 y 9. N.o H.o 2349|15928, serie C. H. A. 6 o|o. Base, pesos 24.100. Hipoteca, $ 18.000. Deuda actual, $ 16.326:098.

LA EPOCA, 6 de noviembre de 1917.

5|438 v. Nov. 20

EL BANCO HIPOTECARIO NACIONAL REmatará en su sucursal La Plata, el día 20 de noviembre de 1917, a las 2 p. m., una fracción de campo situada en el partido de Roque Pérez, antes Saladillo, designada en el plano firmado por los ingenieros Zacarías Caminos y Juan M. Figueredo, con el número 8, compuesta de una superficie de 24 hectáreas, 83 áreas, 66 centiáreas, 92 decímetros cuadrados, lindando: al N. O., lote 3; al S. O., lote 9; S. E., parte del 10 y al N. E., el 7. N.o H.o 3116|22214, serie C. H. A. 6 o|o. Base, $ 3.200. Hipoteca, $ 2.200. Deuda actual, $ [illegible]. Por mayores datos, dirigirse al Banco.

LA EPOCA, 6 de noviembre de 1917.

5|[illegible] v. Nov. 20.

EL BANCO HIPOTECARIO NACIONAL REmatará el día 20 de noviembre de 1917, a las 3 y [illegible] p. m., en el local de su sucursal La Plata, una casa en esa ciudad, en la diagonal 75 N.o 1661, esquina 49, compuesta de 4 habitaciones y dependencias, edificada en dos fracciones de terreno unidas que forman la totalidad del lote 1, manzana N. N., sección 2.a. La primera fracción se compone de 212 metros, 22 decímetros cuadrados, o lo más o menos que resulte, y la segunda fracción se compone de 261 metros, 11 decímetros cuadrados. N.o H.o [illegible], serie C. H. A. 6 o|o. Base, $ [illegible]. Hipoteca, $ 3.300. Deuda actual, $ [illegible].

LA EPOCA, 6 de noviembre de 1917.

5|[illegible] v. Nov. 20.

EL BANCO HIPOTECARIO NACIONAL REmatará a requerimiento judicial, el día 20 de noviembre de 1917, a las 2 y 45 p. m., en el local de su sucursal La Plata, una casa-quinta en la ciudad de Luján, ubicada en la esquina de las calles Las Heras y 11 de Septiembre, constante de 6 habitaciones y demás dependencias, edificado en terreno de 2755 metros, 78 decímetros cuadrados. N.o H.o 1068|5151, serie C. H. A. 6 o|o. Base, $ 12.800. Hipoteca, $ 9.000. Deuda actual, pesos 8.231:115.

LA EPOCA, 6 de noviembre de 1917.

5|439 v. Nov. 20.

EL BANCO HIPOTECARIO NACIONAL REmatará en la sucursal La Plata, el día 21 de noviembre de 1917, a las 3 p. m., dos casas en el pueblo Muñez Cazón, partido de Pehuajó, a saber: PRIMERA, en la calle Avenida Ramos Mejía esquina Av. Sarmiento s|n., constante de 2 salas para negocio, 7 dormitorios y dependencias. LA SEGUNDA, se halla a continuación de la anterior en la misma Avenida, entre Sarmiento y Nicolás Avellaneda s|n., compuesta de 2 salones al frente, 12 habitaciones y dependencias, éstas casas se hallan edificadas en terreno de 1.726 metros, 40 decímetros cuadrados. N.o H.o 2855|19886, 2.a ley, N.o H.o 9155, 1ra. serie. Base, $ 12.000. Hipoteca, $ 12.000. Deuda actual, $ 11.390:454. Por mayores datos, dirigirse al Banco.

LA EPOCA, 7 de noviembre de 1917.

5|461 v. Nov. 21.

EL BANCO HIPOTECARIO NACIONAL REmatará a requerimiento judicial, el día 21 de noviembre de 1917, a las 3 p. m., en el local de su sucursal La Plata, una casa situada en General Villegas, calle 16 entre 4 y 5, y el terreno en que está construída, que es parte del solar 7 de la manzana 26, con superficie de 973 metros, 98 decímetros cuadrados. N.o H.o 1961723, serie C. H. A. 6 o|o. Base, $ 8.000. Hipoteca, $ 6.000. Deuda actual, pesos 5.395:264.

LA EPOCA, 7 de noviembre de 1917.

5|460 v. Nov. 21.

EL BANCO HIPOTECARIO NACIONAL REmatará en el local de su sucursal La Plata, el día 21 de noviembre de 1917, a las 2.30 de la tarde, una casa en esa ciudad, calle 16 número 1178, compuesta de 12 habitaciones y demás dependencias, edificada en terreno de 400 metros cuadrados. La deuda por construcción de cloacas es por cuenta del comprador desde la aprobación del remate. N.o H.o 627|2993, serie C. H. A. 6 o|o. Base, pesos 16.000. Hipoteca, $ 15.000. Deuda actual, pesos 12.605:081. Por mayores datos, dirigirse al Banco.

LA EPOCA, 7 de noviembre de 1917.

5|459 v. Nov. 21.

EL BANCO HIPOTECARIO NACIONAL REmatará en el local de su sucursal La Plata, el día 21 de noviembre de 1917, a las 2 y 45 p. m., un lote de campo ubicado en el paraje denominado colonia y pueblo Carlos A. Diehl, partido de Trenque Lauquen, designado como lote A. de la quinta 154, compuesto de una superficie de 5 hectáreas, 09 áreas, 50 centiáreas; lindando: al N. O., con terreno reservado para pueblo al N. E., con el lote B. de su quinta, al S. E. con el A de la quinta 160 y al S. O., con el lote B. de la quinta 153. N.o H.o 3258|29513, serie E. Base, $ 2.000. Hipoteca, $ 1.000. Deuda actual, $ 847:078.

LA EPOCA, noviembre 7 de 1917.

5|458 v. Nov. 21.

EL BANCO HIPOTECARIO NACIONAL REmatará en el local de su sucursal Bahía Blanca, el día 21 de noviembre de 1917, a las 2 p. m., una fracción de terreno situado en el partido de Bahía Blanca, la cual es parte de la chacra 196, señalada en un plano especial con el N.o 2, compuesto de 66.981 metros, 125 centímetros cuadrados; lindando: al N. O., parte de las chacras 124 y 125; al S. O., parte de la chacra 195; al S. E., el lote 1 de Francisco Calonge y al N. E., con el lote 4 de Apolinar Bañuelos, ambos de la misma chacra. N.o H.o 321|219, serie C. H. A. 6 o|o. Base, $ 19.700. Hipoteca, $ 15.000. Deuda actual, $ 13.488:234.

LA EPOCA, 7 de noviembre de 1917.

5|457 v. Nov. 21.

EL BANCO HIPOTECARIO NACIONAL REmatará en el local de su sucursal La Plata, el día 21 de noviembre de 1917, a las 3 y 15 p. m., una casa ubicada en Lomas de Zamora, calle bulevard General Rodríguez N.o 66, constante de un salón, 4 habitaciones y dependencias, edificada en terreno de 8.66 metros de frente al E. por 34.64 metros de fondo. N.o H.o 1516|8651, serie C. H. A. 6 o|o. Base, $ 13.000. Hipoteca, $ 8.000. Deuda actual, $ 7.375:988.

LA EPOCA, 7 de noviembre de 1917.

5|456 v. Nov. 21.

EL BANCO HIPOTECARIO NACIONAL REmatará en el local del Banco de la Nación Argentina, en 9 de Julio, el día 22 de noviembre de 1917, a las 4 y 30 p. m., cinco fracciones de campo situadas en el partido de 9 de Julio, distantes unos 3 kilómetros de la estación Prieto (F. C. O.), a saber:

N.o H.o	LOTE	SUPERFICIE
3440|30452	1 y 2	107 hs. 43 as. 68 ca. 4 dm.
3441|30453	3	50 hs. — as. — ca. -
3447|30459	9 y 10	107 hs. 56 as. 31 ca. 6 dm.

HIPOTECA	Dda. ACTUAL	B. DE VENTA
8.800	7.604:858	13.000
6.600	5.771:143	10.500
6.600	5.771:143	10.500

LIMITES: Lote 1 y 2, al N. O., lote 3; al S. O., lotes 9 y 10; al S. E., Luis Ferrari y Gabriel Alberdi y al N. E., herederos de Prieto. Lote 3, al N. E., herederos de Prieto; al N. O., lote 4; al S. O., lote 8 y al S. E., lote 2. Lotes 9 y 10, al N. E., lotes 1 y 2; al N. O., lote 8; al S. O., herederos de Prieto y al S. E., Luis Ferrari y Gabriel Alberdi. Todos estos datos son tomados del plano firmado por el agrimensor señor Aranguren, que se encuentra agregado al expediente respectivo Nos. Hip. 3440|30452 y otros, serie L.

LA EPOCA, 8 de noviembre de 1917.

5|473 v. Nov. 22.

EL BANCO HIPOTECARIO NACIONAL REmatará en el local del Banco de la Nación Argentina, en 9 de Julio, el día 22 de noviembre de 1917, a las 4 p. m., dos casas ubicadas en el citado pueblo, a saber: PRIMERA. Calle San Juan N.o 438, 442, 446 y calle Tucumán N.o 177, compuesta de dos salones y 16 piezas, edificada en terreno de 43.30 metros de frente por 44.17 metros. SEGUNDA, en la calle San Juan Nos. 437, 441, 443 y Tucumán números 205 y 207, compuesta de 7 habitaciones y demás dependencias, edificada en terreno de 21.65 metros por 32.92 metros. N.o H.o 635|3026, serie C. H. A. 6 o|o. Base, $ 5.000. Hipoteca, $ 5.000. Deuda actual, $ 4.535:027. Por mayores datos, dirigirse al Banco.

LA EPOCA, 8 de noviembre de 1917.

5|474 v. Nov. 22.

EL DIA 24 DE NOVIEMBRE DE 1917, A las 3 y 30 p. m., el Banco Hipotecario Nacional rematará en el local del Banco de la Nación Argentina en Lincoln, una casa situada en esa ciudad, calle 27, esquina 24, edificada en terreno de 35.62 m. de frente a la calle 27, N. E., por 43.30 m. a la calle 24, S. E. N.o H.o 814|4060, serie C. H. A. 6 o|o. Base, $ 15.000. Hipoteca, $ 10.000. Deuda actual, pesos 9.070:054. Por mayores datos, dirigirse al Banco.

LA EPOCA, 10 de noviembre de 1917.

5|501 v. Nov. 24.

EL BANCO HIPOTECARIO NACIONAL REmatará en el local del Banco de la Nación Argentina en Lincoln, el día 24 de noviembre de 1917 a las 4 p. m., los siguientes inmuebles; ubicados en el pueblo de Lincoln, a saber:

CASAS	LOTE	SUPERFICIE
Calle 16 esq. 29	1	620 m. 2723 mm.2
" 16 entre las 27 y 29	2	819 " 8395 "

HIPOTECA	DEUDA ACTUAL	B. DE VENTA
1.500	1.360:508	1.500
3.000	3.174:019	3.500

Estos datos son tomados del croquis levantado por el perito de este Banco, señor Camilo V. Isla, que se encuentra agregado al expediente. N.o H.o 791|3912 (división), serie C. H. A. 6 o|o. Por mayores datos, dirigirse al Banco.

LA EPOCA, 10 de noviembre de 1917.

5,500 v. Nov. 24.

EL BANCO HIPOTECARIO NACIONAL REmatará el día 25 de noviembre de 1917, a las [illegible] p. m., sobre la misma propiedad, [illegible] a inmediaciones de [illegible] F. C. C. A., partido [illegible], en el paraje denominado Pueblo [illegible], con superficie según título [illegible] y según plano agregado al expediente firmado por el ingeniero [illegible], la superficie es de [illegible] metros cuadrados, debiendo entenderse [illegible] con lo más o menos que resulte, lindando al N. E., con vía del F. C. C. A. y por los demás rumbos con calles públicas. N.o H.o 2402|16590, serie C. H. A. 6 o|o. Base, $ 28.000. Hipoteca, $ 28.000. Deuda actual, $ 26,395:[illegible].

LA EPOCA, noviembre 11 de 1917.

5|511v.nov.25

EL BANCO HIPOTECARIO NACIONAL, REmatará a requerimiento judicial, el día 25 de noviembre de 1917, a las 10 a. m., en la misma propiedad, una casa ubicada en Avellaneda, calle Tucumán N.o 1049, entre la de Córdoba y Paunero, edificada en terreno que mide 8.66 metros de frente al N. E. por 36.61 metros de fondo. Ad corpus. N.o H.o 2026|13175, serie C. H. A. 6 o|o. Base, $ 2.500. Hipoteca, pesos 2.000. Deuda actual, $ 1.858:080.

LA EPOCA, noviembre 11 de 1917.

5|510v.nov.25

EL BANCO HIPOTECARIO NACIONAL REmatará en el local de su sucursal La Plata, el día 26 de noviembre de 1917, a las 3 p. m., una casa ubicada en esa ciudad, calle 45 número 870, compuesta de 8 habitaciones y dependencias, edificada en terreno de 300 metros cuadrados. La deuda por construcción de afirmados corre por cuenta del comprador, desde la aprobación del remate. N.o H.o 1697|10378, serie C. H. A. 6 o|o. Base, $ 11.000. Hipoteca, $ 6.500. Deuda actual, pesos 6.038:759.

LA EPOCA, 12 de noviembre de 1917.

5|519 v. Nov. 26.

EL BANCO HIPOTECARIO NACIONAL REmatará en el local de su sucursal La Plata, el día 26 de noviembre de 1917, a las 2 y 45 p. m., una casa ubicada en Lanús, denominada Villa María Esther y José María, ubicada en la calle Tucumán número 1187, constante de 2 habitaciones y demás dependencias, edificada en terreno de 566.17 metros cuadrados. N.o H.o 2805|12519, serie C. H. A. 6 o|o. Base, pesos 3.500. Hipoteca, $ 1.800. Deuda actual, $ 1.708:[illegible]68.

LA EPOCA, noviembre 12 de 1917.

5|516 v. Nov. 26.

EL BANCO HIPOTECARIO NACIONAL REmatará en el local de su sucursal La Plata, el día 26 de noviembre de 1917, a las 2 y 15 p. m., una casa situada en esa ciudad, calle 49 Nros. 483 y 485, compuesta de 7 habitaciones y dependencias, edificada en terreno de 7.05 metros de frente al S. E. por 23.90 metros de fondo, según título y según perito del Banco la superficie es de 168.50 mts. La deuda por construcción de afirmados corre por cuenta del comprador, desde la aprobación del remate. N.o H.o 2758|19120, serie C. H. A. 6 o|o. Base, $ 12.000. Hipoteca, pesos 7.500. Deuda actual, $ 7.119:034.

LA EPOCA, noviembre 12 de 1917.

5|514 v. Nov. 26.

EL BANCO HIPOTECARIO NACIONAL REmatará en el local de su sucursal La Plata, el día 27 de noviembre de 1917, a las 2.15 p. m., una casa situada en esa ciudad, calle 58 esquina a la diagonal 79, números 800 y 832, constante de 4 habitaciones, un galpón y demás dependencias, compuesto su terreno de 416 metros 75 centímetros cuadrados. La deuda por construcción de afirmados y cloacas es por cuenta del comprador desde la aprobación del remate. No. Ho. 2632|18231, serie C. H. A. 6 o|o. Base. $ 10.300. Hipoteca, $ 4.000. Deuda actual, $ 3.796:818.

LA EPOCA, 18 de noviembre de 1917.

5|535-v. nov. 27.

EL BANCO HIPOTECARIO NACIONAL REmatará en el local de su sucursal La Plata, el día 27 de noviembre de 1917, a las 2 y 45 p. m., una casa situada en esa ciudad, calle 44 número 825, constante de 5 habitaciones y dependencias, edificada en terreno de 300 metros cuadrados. La deuda por construcción de afirmados correrá por cuenta del comprador, desde la aprobación del remate. N.o H.o 2737|13978, serie C. H. A. 6 o|o. Base, pesos 5.500. Hipoteca, $ 2.500. Deuda actual, $ 2.373:011.

LA EPOCA, 13 de noviembre de 1917.

5|534 v. Nov. 27.

EL BANCO HIPOTECARIO NACIONAL REmatará en el local de su sucursal La Plata, el día 27 de noviembre de 1917, a las 2 y 30 p. m., una casa situada en esa ciudad calle 26 número 1432, constante de 2 habitaciones y demás dependencias, edificada en terreno de 10 metros de frente al S. O., por 43.30 metros de fondo o sean 433 metros cuadrados. N.o H.o 1550|9052, serie C. H. A. 6 o|o. Base, $ 1.900. Hipoteca, $ 1.000. Deuda actual, $ 921:912.

LA EPOCA, 13 de noviembre de 1917.

5|533 v. Nov. 27.

EL BANCO HIPOTECARIO NACIONAL REmatará en el local de su sucursal La Plata, el día 28 de noviembre de 1917, a las 2 p. m., dos chacras ubicadas en el partido de Vilarino, inmediatas a la estación Sayús (F. C. S.), designadas con los números 474 y 456 en el plano levantado por los ingenieros Herrera Hnos., compuesta la primera de 80 hectáreas, 14 áreas, 98 centiáreas, 8375 mm. y la segunda de 89 hectáreas, 60 áreas, lo que forma una superficie total de 169 hect., 74 as., 98 c. y 8.375 mm.; lindando: la primera fracción, al N. E. con el doctor Horacio Calderón y Adolfo Villate hijo; al S. E. la chacra 473; al S. O. la 457 y al N. O. con parte de la 436. La segunda fracción linda: al N. E. con Calderón y Villate; al S. E. con las chacras 474 y 457; al S. O. la 455, al O. la vía del ferrocarril del Sur, en medio con la chacra 475 y al N. O. con terrenos de quinta. Los rumbos N. E. y S. E. de la chacra 474 como el N. O. de la chacra 456 son calle en medio. N.o H.o 1393|7842, serie C. H. A. 6 o|o. Base $ 6000. Hipoteca $ 3.400. Deuda actual $ 3.051:[illegible].

LA EPOCA, noviembre 14 de 1917.

5|536v.nov.28

EL BANCO HIPOTECARIO NACIONAL REmatará a requerimiento judicial, el 29 de noviembre de 1917 a las 2 p. m., en el local de su sucursal La Plata, una casa en esa ciudad, bulevar 51 número 595, constante de 5 habitaciones y dependencias, edificada en terreno de 200 metros cuadrados. La deuda por construcción de afirmado es por cuenta del comprador, desde la aprobación del remate. N.o H.o 1105|5545, C. H. A. 6 o|o. Base, pesos 11.000. Hipoteca, $ 7.500. Deuda actual, $ 6.859:263.

LA EPOCA, 15 de noviembre de 1917.

5|574-v. nov. 29.

EL BANCO HIPOTECARIO NACIONAL REmatará en su sucursal La Plata, el día 29 de noviembre de 1917, a las 3 p. m., una casa y un lote de terreno situados en la ciudad de La Plata, la casa en la calle 15 números 700, esq. 46, compuesta de 6 habitaciones y demás dependencias, edificada en terreno de 200 metros cuadrados; y el terreno se designa en el plano general con el número 3 de la manzana R. R., sección 2.a y se compone de 2 metros de frente por 40 metros de fondo, o sean 8.0 metros cuadrados. N.o H.o 580|2851, serie C. H. A. 6 o|o. Base, $ 10.300. Hipoteca, $ 8.500. Deuda actual, $ 7.800:247. Por mayores datos, dirigirse al Banco.

LA EPOCA, 15 de noviembre de 1917.

5|572 v. Nov. 29.

EL BANCO HIPOTECARIO NACIONAL REmatará en el local de su sucursal La Plata, el día 29 de noviembre de 1917, a las 2 y 15 p. m., un lote de terreno situado en el partido de Vicente López, a inmediaciones de la estación Bme. Mitre, señalado en un plano especial con el número 5 de la manzana S, compuesto de 28.19 metros de frente al S. E. por 41.50 metros de fondo, lindando: al S. E., calle en medio, lote 3, manzana 9; al S. O., calle en medio manzana 11; al N. O., lote 4 y al N. E., lote 6. N.o H.o 3695|29107, serie L. Base, $ 2.300. Hipoteca, $ 1.600. Deuda actual, pesos 1.370:588.

LA EPOCA, noviembre 15 de 1917.

5|571 v. nov. 29.

EL BANCO HIPOTECARIO NACIONAL REmatará en el local del Banco de la Nación Argentina en Mercedes, el día 1.o de diciembre de 1917, a las 3 y 30 p. m., dos casas situadas en la ciudad de Mercedes, provincia de Buenos Aires, calle Aristóbulo del Valle número 203, esquina 21 y calle 21 o Colón número 171, constante la primera de 7 habitaciones y la segunda, de 3 habitaciones y dependencias, edificadas en terreno de 715 metros, 70 decímetros cuadrados. N.o H.o 414|1925, serie C. H. A. 6 o|o. Base, $ 9.500. Hipoteca, $ 6.000. Deuda actual, pesos 5.303:294.

LA EPOCA, 17 de noviembre de 1917.

5,602 v. Dic. 1.

EL BANCO HIPOTECARIO NACIONAL REmatará en el local del Banco de la Nación Argentina en Mercedes, el día 1.o de diciembre de 1917, a las 3 y 30 p. m., una chacra situada en el cuartel 7.o del partido de Mercedes, provincia de Buenos Aires, compuesta de [illegible] hectáreas, [illegible] áreas, [illegible] centiáreas y [illegible] decímetros cuadrados, lindando: al N., con [illegible] y [illegible]; al E., [illegible]; al O., [illegible] y al S., [illegible]. [illegible]

LA EPOCA, 17 de noviembre de 1917.

[illegible]

EL BANCO HIPOTECARIO NACIONAL REmatará [illegible] a. m., los siguientes [illegible]:

No Ho.	Quinta	Superficie
3303|29548	188	25 hs. [illegible] as. [illegible] cs.
3304|29549	189	25 hs. 51 as. 25 cs.
3306|29561	199 y 11	50 hs. 75 as. 52 cs. 50
3308|29563	200	25 hs. 51 as. 25 cs.
3309|29564	201	25 hs. 51 as. 25 cs.

Hipoteca	Deuda actual	Base de venta
800	677:664	1.400
800	677:662	1.400
900	762:370	1.500
900	762:370	1.500
900	762:370	1.500

El campo de que se trata en esta división, está ubicado en el partido de Trenque Lauquen, paraje denominado Colonia y Pueblo Carlos A. Diehl, a inmediaciones de la estación América, del partido de Rivadavia [illegible] Hipotecas 3303|29548 y otras, Serie K.

LA EPOCA, 19 de noviembre de 1917.

4|619 v.Dic.3

EL BANCO HIPOTECARIO NACIONAL REmatará en el local de la sucursal del Banco de la Nación Argentina en Trenque Lauquen, el día 3 de diciembre de 1917, a las 9.30 a. m., una casa situada en el pueblo de Trenque Lauquen, calle Presidente Derqui entre las de Pellegrini y Quintana, y el terreno en que está edificada, que lo forman los solares 6 y 7 de la manzana 2, sección B, del citado pueblo, con superficie de 2.500 metros cuadrados. Nro. H.o 1379|7762, serie C. H. A., 6 o|o. — Base, $ 5.200. — Hipoteca, $ 3.000. — Deuda actual, $ 2.765:723. — Por mayores datos, dirigirse al Banco.

LA EPOCA, 19 de noviembre de 1917.

4|621v.Dic.3

SUCURSAL ROSARIO

EL BANCO HIPOTECARIO NACIONAL REmatará en el local de su sucursal Rosario, el día 3 de diciembre de 1917, a las 2 p. m., un terreno y edificio ubicado en esa ciudad, calle 1.o de Mayo Nro. 1446, entre las de 9 de Julio y General López, compuesto el terreno de 12.99 metros de frente al [illegible] por 47 metros de fondo, lindando al [illegible] calle 1.o de Mayo, al O., [illegible], al S., con herederos de Francisco [illegible]; y por el N. con Francisco Torrasco y Cía. — Nro. Ho. 1647721, serie C. H. A., 6 o|o. — Base, $ [illegible]. Hipoteca, $ 5.000. — Deuda actual, $ 7.375:288. — Por mayores datos, dirigirse al Banco.

LA EPOCA, 19 de noviembre de 1917.

4|620v.Dic.3

SUCURSAL CORDOBA

Calle San Jerónimo esquina Chacabuco

EL BANCO HIPOTECARIO NACIONAL REmatará a requerimiento judicial, el día 27 de noviembre de 1917, a las 2 p. m., en el local de su sucursal Córdoba, un campo con todas sus mejoras, ubicado en la pedanía General Mitre, departamento Totoral, provincia de Córdoba, compuesto de una superficie de 3.489 hectáreas, 01 áreas; lindando: al N., con herederos de Manuel Torres Cabrera y Elías Narvaja, al E., con sucesores de Ignacio Videla, al S., con Francisco Díaz y al O., con de Díaz, Ventura Cardozo y Carlos Frías. N.o H.o 105|6557, serie C. H. A. 6 o|o. Base, $ 41.000. Hipoteca, $ 35.000. Deuda actual, $ 32.009:89[illegible].

LA EPOCA, 13 de noviembre de 1917.

5|531 v. Nov. 27.

EL BANCO HIPOTECARIO NACIONAL REmatará en su sucursal Córdoba, el día 28 de noviembre de 1917, a las 2 p. m., una casa situada en Córdoba, en la esquina o ángulo S. E., que forman las calles Constitución, hoy Rosario de Santa Fe y General Alvear, edificada de altos y bajos con frente sobre la primera de dichas calles, edificada en terreno de 10.60 metros de frente por 45.72 metros de fondo a la calle General Alvear, con varios martillos a su favor en el costado O., formando una superficie total de 897 metros cuadrados, más o menos; lindando: al S., con la calle denominada hoy Rosario de Santa Fe; al E., con la calle Alvear; al N., con el doctor Luis M. Allende y al O., con propiedad de los señores Acosta y sucesión de Francisco Espinosa. N.o H.o 1176|33426, serie L. Base, $ 72.000. Hipoteca, pesos 60.000. Deuda actual, pesos 53.471:524. Por mayores datos, dirigirse al Banco.

LA EPOCA, 14 de noviembre de 1917.—

5|553 v. Nov. 28.

EL BANCO HIPOTECARIO NACIONAL REmatará en la sucursal Córdoba, el día 29 de noviembre de 1917, a las 2 p. m., un campo con todo lo en él edificado y plantado, que es parte de la estancia denominada "El Zapallar", ubicada en la pedanía Chuña Guazú, departamento Sobremonte, provincia de Córdoba, compuesto de una superficie de 3.750 hectáreas; lindando: al N., con propiedad de Clara A. de Moyano e hijos; al E., con "La Cañada" de José Moyano, con Agua de los Cerros de Ventura Amaya y con Agua de las Palomas de sucesores de Santiago Astrada; al S., con Celina Moyano Aparicio de Posse y al O., con el doctor José Antonio Moyano Aparicio, con el que linda igualmente en una pequeña extensión por el S. N.o H.o 521|2[illegible]41, 2.a ley número 9155, 1.a serie. Base, $ 20.000. Hipoteca, $ 20.000. Deuda actual, pesos 19.110:766.

LA EPOCA, 15 de noviembre de 1917.

5|578 v. Nov. 29.

EL BANCO HIPOTECARIO NACIONAL REmatará en el local de su sucursal Córdoba, el día 30 de noviembre de 1917, a las 2 p. m., una fracción de campo con todo lo en él edificado, plantado y clavado, ubicado en el pueblo de La Toma, hoy Alberdi, provincia de Córdoba, compuesto de 25 hectáreas, 3140 metros cuadrados, más o menos; lindando: al N., con el lote 78, que fué de don Ramón L. Olmos y con el 69, que fué de Manuel Mota; al O., con el lote 72 del señor Duncan Munro y al S. y E., con Rogelio Martínez. N.o H.o 326|11739, serie C. H. A. 6 o|o. Base, $ 23.400. Hipoteca, $ 17.500. Deuda actual, $ 16.379:318.

LA EPOCA, noviembre 16 de 1917.

5|589 v. Nov. 30.

SUCURSAL PARANA

EL BANCO HIPOTECARIO NACIONAL, REmatará el día 23 de noviembre de 1917, a las 2 p. m., en su local, calle 25 de Mayo número 245, (capital federal), un campo de 1.a, ubicado en el Departamento Gualeguay, distrito octavo, distante como a nueve leguas de la ciudad de Gualeguay, compuesto de una superficie de 5.000 hectáreas, conteniendo una casa de buena construcción, etc., lindando: al N., con el Río Paraná Pavón, al S., con campo fiscal y los señores Vicente M. y Tomás Zumelzú, arroyo Tala en medio; al E., con los mismos señores Zumelzú y al O., línea amojonada en medio con campo fiscal. N.o H.o 69|3645, serie C. H. A. 6 o|o. Base, $ 60.000. Hipoteca, $ 60.000. Deuda actual, $ 54.490:326. Por mayores datos, dirigirse al Banco.

LA EPOCA, 9 de noviembre de 1917.

5|482 v. Nov. 23.

EL BANCO HIPOTECARIO NACIONAL REmatará en el local del Banco de la Nación Argentina en Gualeguay, calle San Antonio esquina Uruguay, el día 27 de noviembre de 1917, a las 9 a. m., las siguientes propiedades: Lote 1. Casa en la ciudad de Gualeguay, ubicada en la calle Maipú y Rosario Tala, compuesta de un salón, 4 habitaciones, 1 cuarto de servicio y dependencias, edificada en terreno de 461 metros, 72 centímetros cuadrados, lindando: al N., calle Maipú; al S., Santiago Barzola; al E., Balbuena Hnos. y O., calle Rosario Tala. Lote 2, ubicada en el mismo cuartel, compuesta de 4 habitaciones y dependencias, edificada en terreno de 1311 metros, 62 centímetros cuadrados. Lindando: al N., Francisco Catalán; al S., calle sin nombre; al E., calle San Martín y al O., con Antonio Casenave.

Lote	Base de venta	Hipoteca	Deuda actual
1	5.500	5.500	4.521:256
2	2.500	2.500	2.1[illegible]:109

N.o H.o 11 [illegible], serie L.

LA EPOCA, noviembre 12 de 1917.

5|512 v. Nov. 26.

EL BANCO HIPOTECARIO NACIONAL REmatará en el local del Banco de la Nación Argentina en Gualeguay, calle San Antonio esquina Uruguay, el día 27 de noviembre de 1917, a las 9 a. m., las siguientes propiedades: Lote 1. Casa edificada en terreno de 482 metros 92 centímetros cuadrados compuesta de 5 habitaciones y dependencias, situada en la calle San Martín número 232 de la ciudad de Gualeguay; lindando: al N. con el lote 2; al E. con Pedro Olloquiegui; al S. con Benito de Grucci y al O. con la calle San Martín. Lote 2. Otra casa en la misma ciudad en la calle San Martín esquina Nogoyá, compuesta de 5 habitaciones, cochera y dependencias, edificada en terreno de 687 metros cuadrados; lindando: al N. calle Nogoyá; al E. con Pedro Olloquiegui; al S. con el lote 1 y al O. con la calle San Martín.

Lote 1: Base pesos 6.400. Hipoteca pesos 7.200. Deuda actual, $ 4.681:4[illegible]. Lote 2: [illegible] N.o [illegible] serie L. — LA EPOCA, [illegible] 13 de 1917.

5.527-v. nov. 27.

SUCURSAL SAN LUIS

San Martín N.o 494

EL BANCO HIPOTECARIO NACIONAL REmatará [illegible] de 1917 [illegible] un campo ubicado en el [illegible] partido de [illegible] paraje denominado [illegible], compuesto de una superficie de 492 hectáreas, [illegible] centiáreas; lindando: al N., [illegible]; al S., [illegible] de la Estancia [illegible]; al E., con Justino González, [illegible] y al O., con Juan José Gutiérrez. N.o H.o 198|17025, serie C. H. A. 6 o|o. Base, $ 7.400. Hipoteca, $ 6.000. Deuda actual, $ [illegible].

LA EPOCA, 8 de Noviembre de 1917.

5|475 v. Nov. 22

EL BANCO HIPOTECARIO NACIONAL REmatará a requerimiento judicial, el día [illegible] de noviembre de 1917 a las 10 a. m., en el local de su sucursal San Luis, una casa en esa ciudad, calle Ayacucho número 421, compuesta de 4 habitaciones y dependencias, edificada en terreno de 19 metros [illegible] centímetros de frente por 43 metros, 590 milímetros de fondo, o sea una superficie total de 843 metros, 21 decímetros cuadrados. N.o H.o [illegible], serie L. Base, $ [illegible]. Hipoteca, pesos 2.500. Deuda actual, $ 2.141:747.

LA EPOCA, 12 de noviembre de 1917.

5|518 v. Nov. 26.

EL BANCO HIPOTECARIO NACIONAL REmatará en su local, calle 25 de Mayo número 245 (capital federal), el día 27 de noviembre de 1917, a las 2 p. m., un campo situado en el partido de Mercedes, departamento General Pedernera, a 12 leguas de la estación Alto Pelado, del F. C. P., ramal de Justo Daract a La Paz, constante de [illegible] hectáreas, [illegible] áreas, [illegible] centiáreas, lote N.o 5 del plano de división, lindando: al N., lote [illegible]; al O., lote 4, ambos de la testamentaría del señor José [illegible]. N.o H.o [illegible], serie C. H. A. 6 o|o. Base, $ [illegible]. Hipoteca, pesos 27.500. Deuda actual, $ [illegible].

LA EPOCA, [illegible] de 1917.

5|[illegible] v. Nov. 27

EL BANCO HIPOTECARIO NACIONAL REmatará en el local de su sucursal San Luis, el día [illegible] de noviembre de 1917, a las 10 a. m., [illegible] fracciones de campo ubicadas en el partido de Mercedes, Departamento General Pedernera, provincia de San Luis, lugar denominado San Pablo el Nuevo, próximas a la estación [illegible] del F. C. B. A. P., [illegible] [illegible]

LA EPOCA, 15 de noviembre de 1917.

5|575 v. Nov. 29.

SUCURSAL MENDOZA

Calle Rivadavia N.o 163

EL BANCO HIPOTECARIO NACIONAL REmatará el día 23 de noviembre de 1917, a las 9 a. m., en el local de su sucursal Mendoza, una propiedad ubicada en el Departamento de San Rafael, distrito Rama Caída, constante de una superficie de 21 hectáreas, 1680 metros cuadrados, conteniendo 10 hectáreas, 5.840 metros de viña francesa, criolla y moscatel rosada, 7 hectáreas, 7.408 metros de árboles frutales y el resto 2 hectáreas, 8.432 metros de potreros alfalfados y viveros. Los cultivos anteriormente detallados se encuentran algo abandonados. Contiene además una casa para contratistas. La propiedad tiene derecho definitivo de aguas, para 21 hectáreas, 1.600 metros cuadrados y riega por el canal Rama Caída, derivado del Río Diamante. Límites: N., calle y derechos al frente de Francisco J. Arbet; S., Pablo Achard; E., calle pública, derechos al frente de Teodoro Schestakow y O., José Germanó y otros. N.o H.o 152|6560, serie C. H. A. 6 o|o. Base, $ 26.900. Hipoteca, $ 20.000. Deuda actual, pesos 18.291:368. Por mayores datos, dirigirse al Banco.

LA EPOCA, 9 de noviembre de 1917.

5|485 v. Nov. 23.

EL BANCO HIPOTECARIO NACIONAL REmatará a requerimiento judicial, el día 23 de noviembre de 1917, a las 10 a. m., en el local de su sucursal Mendoza, una propiedad ubicada en el departamento San Martín, distrito Palmira, con superficie de 110 hectáreas, 2724 metros cuadrados, conteniendo: 3 hectáreas, 3875 metros de viña francesa; 1 hectárea, 1555 metros de viña criolla; 38 hectáreas, 5850 metros con alfalfa y maíz; 15 hectáreas, 9260 metros de terreno cultivable y el resto de 51 hectáreas, 2184 metros, se compone de terreno inculto. Contiene además una casa para familia, compuesta de 5 piezas principales y dependencias. La propiedad tiene derecho definitivo de agua para 59 hectáreas, 0540 metros y riega por el canal Independencia, derivado del río Tunuyán. Límites: N., con Margarita V. de Cometti y Mario Cometti; S., con José Cantoni y F. C. B. A. P.; al E., con testamentaría Julio González Espinola, calle proyectada de por medio y F. C. B. A. P. y al O., calle pública frente a derechos de Pedro Morichetti y F. C. B. A. P. N.o H.o 172|7050, serie C. H. A. 6 o|o. Base, $ 16.000. Hipoteca, pesos 9.000. Deuda actual, $ 9.054:227.

LA EPOCA, 9 de noviembre de 1917.

5|488 v. Nov. 23.

EL BANCO HIPOTECARIO NACIONAL REmatará a requerimiento judicial, el día 26 de noviembre de 1917, a las 9 a. m., en el local de su sucursal Mendoza, tres casas ubicadas en esa ciudad, calle Montevideo números 187, 189 y 191 y avenida España número 923, 939 y 943, con superficie de 1000 metros cuadrados, cuyo detalle es el siguiente:

Casa calle Montevideo número 187 y 189, compuesta de 7 piezas principales, cuarto de baño y dependencias. Casa calle Montevideo número 191, esquina avenida España números 923 y 939, compuesta de 7 piezas principales, 3 de ellas con puerta a la calle, 4 piezas de servicios, un altillo con tres piezas y demás dependencias. Casa avenida España número 943, compuesta de 8 piezas principales, dos de servicio y demás dependencias. N.o H.o 986|34054, serie K. Base, $ 40.700. Hipoteca, $ 30.500. Deuda actual, pesos 26.554:551.

LA EPOCA, 12 de noviembre de 1917.

5|515 v. Nov. 26.

EL BANCO HIPOTECARIO NACIONAL REmatará, a requerimiento judicial, el día 26 de noviembre de 1917 a las 10 a. m., en el local de su sucursal Mendoza, una propiedad dividida en tres fracciones, ubicada en Las Barrancas, Departamento Maipú, con superficie de 49 hectáreas, 1.429 metros cuadrados, conteniendo 34 hectáreas, 0488 metros cuadrados de viña frutal; 6 hectáreas, 5.000 metros cuadrados de terreno cultivado, 8.850 metros cuadrados en árboles frutales y 7 hectáreas, 7.[illegible] metros cuads. de terreno cultivable e inculto. Contiene además bodegas, casa de familia y otras construcciones y tiene derecho definitivo de agua para toda su superficie, regándose por el canal Barrancas, derivado del río Mendoza. Sus límites son: 1.a fracción, N., Luis Sarramea y Emilia C. de Guevara; S., calle Barrancas y derechos al frente de Javier Guevera, Luis Sarramea y Manuel Rojas; E., Máximo Gómez y O., Emilia C. de Guevara; 2.a fracción, N., Luis Sarramea; S., Alcides Burgos y calle Barrancas; E., Alcides Burgos y O., Adrián Porro. 3.a fracción, N., calle Las Barrancas, frente a Luis Sarramea; S., Jorge Fernández; E., Manuel Rojas y O., Javier Guevara. N.o H.o 740|12914, serie C. H. A. 6 o|o. Base, $ 87.000. Hipoteca, $ 65.000. Deuda actual, $ 61.418:291.

LA EPOCA, noviembre 12 de 1917.

5|513 v. Nov. 26.

EL BANCO HIPOTECARIO NACIONAL REmatará a requerimiento judicial, el día 27 de noviembre de 1917, a las 9 a. m., en el local de su sucursal Mendoza, una propiedad ubicada en el departamento de San Rafael, distrito Malargüe, con superficie de 37.740 hectáreas, conteniendo dos casas habitación, 50 hectáreas alfalfadas, 200 hectáreas bajo alambrado y el resto del terreno está destinado a campo de pastoreo. Parte de la propiedad se riega con agua del río Malargüe, pudiéndose aprovechar además diversos arroyos y aguadas que existen en la misma y que permiten el riego de gran extensión de terreno. Límites, al N. río Malargüe; al S. terrenos fiscales; al E. laguna de Llancanello y derechos de varios y al O. con testamentaría de María Day de Romero y Ricardo A. Day. No. Ho. 224|9024, serie C. H. A. 6 o|o. Base, $ 202.000. Hipoteca, $ 130.000. Deuda actual, pesos 119.348:436.

LA EPOCA, noviembre 13 de 1917.

5|536-v. nov. 27.

EL BANCO HIPOTECARIO NACIONAL REmatará a requerimiento judicial, el día 28 de noviembre de 1917, a las 10 a. m., en el local de la sucursal Mendoza, una casa ubicada en esa ciudad, calle Perú números 1627 al 1637, entre las de General Paz y Godoy Cruz, edificada en terreno de 1098 metros, 50 decímetros cuadrados, conteniendo: un gran salón, 9 piezas principales y dependencias. N.o H.o 84|21192, 2.a ley N.o 9155, primera serie. Base, $ 25.000. Hipoteca, pesos [illegible]. Deuda actual, $ 12.814:260.

LA EPOCA, noviembre 14 de 1917.

5|555 v. Nov. 28.

EL BANCO HIPOTECARIO NACIONAL REmatará el día 29 de noviembre de 1917, a las 10 a. m., a requerimiento judicial, en el local de su sucursal Mendoza, calle Rivadavia N.o 163, una fracción de campo ubicada en el departamento San Martín, distrito Alto Verde, a tres kilómetros más o menos al NE. de la estación Ingeniero [illegible] de F. C. B. A. al P., con superficie de 89 hectáreas, 7923 metros cuadrados, conteniendo 16 h. 5000 m. de viña francesa, 2 h. de viña criolla, 5000 m. con árboles frutales; 1 h. 5000 m. con hortalizas y el resto se compone de terreno cultivable. Contiene además tres casas para contratistas. La propiedad tiene derecho de agua para toda su superficie y riega por el canal norte Alto Verde. Sus límites son: N., testamentaría Dionisio A. Sosa; S., carril nacional; E., testamentaría Dionisio A. Sosa, y O., calle en medio derechos de Lorenzo Guerrero. Base, $ 26.000. Hipoteca, $ 26.000. Deuda actual, $ 23.379:605. N.o H.o 7|296, serie C. H. A., 6 o|o. Por mayores datos, dirigirse al Banco.

LA EPOCA, 15 de noviembre de 1917.

5|576v.nov.29

Sucursal C. del Uruguay

EL BANCO HIPOTECARIO NACIONAL REmatará en el local de su sucursal C. Uruguay, el día 29 de noviembre de 1917, a las 9 a. m., dos fracciones de terreno, con viña y árboles, poblaciones y cuanto se encuentra adherido al suelo, ubicado en el ejido de la ciudad de Concordia, con superficie en conjunto de 25 hectáreas, más o menos, a saber:

1.a fracción: Comprendida en las cuadras 31, 32, 33 y 34 Oeste y 22, 23, 24 y 25, con superficie de 12 hectáreas; lindando: al N., S., y O., con terrenos municipales y al E., con bulevard. 2.a fracción, con superficie de 13 hectáreas, señalada con la letra D. del grupo 12; lindando: al N. y al O., con José A. Soler, al S., con Vicente Soria y al E., con Soler y el terreno anteriormente deslindado. N.o H.o 417|1856, serie G. Base, pesos 25.000. Hipoteca, $ 20.000. Deuda actual, $ 11.544:972.

LA EPOCA, 15 de noviembre de 1917.

5|580-v. nov. 29.

Sucursal S. del Estero

EL BANCO HIPOTECARIO NACIONAL REmatará en el local de su sucursal Santiago del Estero, el día 2[illegible] de noviembre de 1917, a las 10 a. m., una casa ubicada en esa ciudad, calle 25 de Mayo 339, compuesta de 5 piezas y dependencias, edificada en terreno de 12.99 mts. por 24 metros 248 milímetros. N.o H.o 220|31178, serie L. Base, $ 6.700. Hipoteca, $ 5.000. Deuda actual, $ 4.372:078.

LA EPOCA, 6 de noviembre de 1917.

5|430v.nov.20

EL BANCO HIPOTECARIO NACIONAL REmatará a requerimiento judicial, el día [illegible] de noviembre de 1917, a las 2 p. m., en su local calle 25 de Mayo número 245, (capital federal), un campo ubicado en el departamento General Belgrano, provincia de Santiago del Estero, distante como a unos 25 kilómetros de las estaciones Averías y Banderas (F. C. C. N.), compuesto de una superficie de 1874 hectáreas, 87 áreas; lindando: al N., con el lote número 2 de la fracción C.; al S., con terreno fiscal y los señores Casares, Chayla y Torres Agüero; al E., con los mismos señores Casares; Chayla y Torres Agüero y al O., con el lote 4 de la fracción C. N.o H.o 123|20343, 2.a ley número 9155, 1.a serie. Base, $ 17.910. Hipoteca, $ 17.000. Deuda actual, pesos 16.12[illegible]:476.

LA EPOCA, 16 de noviembre de 1917.

5|590 v. Nov. 30.

EL BANCO HIPOTECARIO NACIONAL REmatará a requerimiento judicial, el día 30 de noviembre de 1917, a las 2 p. m., en su local calle 25 de Mayo número 245, (capital federal), un campo en el departamento General Belgrano, provincia de Santiago del Estero, distante como unos

10 kilómetros de las estaciones Averías y Banderas (F. C. C. N.), compuesto de una superficie de 1874 hectáreas, 89 áreas: lindando: al N., con el fisco; al S., con el lote 3 de la fracción C.; al E., con los señores Chayla y Torres Agüero y al O., con el lote 1 de la fracción C. N.o H.o 129|20344, 2.a ley N.o 9155, 1.a serie. Base, $ 17.000. Hipoteca, pesos 17.000. Deuda actual, $ 16.136:476.

LA EPOCA, 16 de noviembre de 1917.

5|591 v. Nov. 30.

SUCURSAL B. BLANCA

Calle San Martín N.o 82

EL BANCO HIPOTECARIO NACIONAL REmatará el día 22 de noviembre de 1917, a las 2 p. m., en el local de su sucursal Bahía Blanca, tres lotes de terreno con lo en ellos edificado, señalados éstos con los números 52 y 54, de la calle Caseros, del paraje denominado Villa Mitre. Estos lotes están señalados con los números 40, 41 y 42 de la manzana 9, en el plano de subdivisión de dicha villa, están unidos y se componen cada uno de 8.66 metros de frente al S. O., por 54 metros de fondo, lo que forma una superficie en conjunto de 1.402 metros, 92 decímetros cuadrados; lindando en conjunto: al S. O., calle Caseros; al S. E., con el lote 1; al N. E., los lotes 23, 24 y 25 y al N. O., los lotes 34, 35 y 39. El edificio se divide en cuatro departamentos compuestos de 2 piezas y cocina cada uno. N.o H.o 243|15081, serie C. H. A. Base, pesos 6.000. Hipoteca, $ 6.000. Deuda actual, $ 5.615 con 766 milésimos.

LA EPOCA, 8 de noviembre de 1917.

5|476 v. Nov. 22.

EL BANCO HIPOTECARIO NACIONAL REmatará en el local de su sucursal en Bahía Blanca, el día 30 de noviembre de 1917, a las 2 p. m., un lote de terreno con todo lo en él edificado, señalado con la letra B. de la manzana número 6, en el lote 5, sección IV de la provincia, partido de Villarino, colonia Médanos, y se compone dicho solar de 50 metros, por cada uno de sus cuatro costados, o sea una superficie de 2.500 metros cuadrados, lindando: al N. E., calle en medio, solar A., manzana 7; al N. O., calle también en medio, con el solar D., manzana 1; al S. O., solar A. y al S. E., solar D., ambos de la manzana 6. N.o H.o 23|4478, serie C. H. A. 6 o|o. Base, $ 3.000. Hipoteca, $ 3.000. Deuda actual, pesos 2.721:016.

LA EPOCA, noviembre 16 de 1917.

5|538 v. Nov. 30.

EL BANCO HIPOTECARIO NACIONAL REmatará a requerimiento judicial, el día 27 de noviembre de 1917, a las 2 p. m., en su local calle 25 de Mayo número 245, (capital federal), 27 fracciones de campo ubicadas en la sección 3.a del pueblo de Puán, entre las estaciones Algarrobo (F. C. S.) y Berraondo (F. C. B. A. P.), distante como 6 leguas de la primera y 10 de la segunda; estas fracciones forman parte del lote 108 y tienen por linderos los establecidos en el plano de división confeccionado por el agrimensor señor Bnié. Tapia, que corre agregado al expediente, a saber:

FRACCION	LOTES	SUPERFICIE	PRESTAMO	Dds. ACTUAL	B. DE VENTA
1	1 2 3	250 hs.	8.100	7.525:223	12.000
2	4 5 6 7 8	250 "	7.700	7.153:607	11.400
3	9 10 11 12 y 13	250 "	7.700	7.153:607	11.400
4	14 al 18	248 " 50 as.	7.700	7.153:607	11.400
5	19 al 22 y 53 al 56	307 "	12.300	11.427:190	18.100
6	23 al 25 y 50 al 52	300 "	9.300	8.640:071	13.700
7	26 al 28 y 47 al 49	300 "	9.300	8.640:071	13.700
8	29 al 32 y 43 al 46	400 "	12.400	11.520:094	18.300
9	33 al 35 y 40 al 42	300 "	9.300	8.640:071	13.700
10	36 al 39	300 "	10.100	9.383:302	14.900
11	69 al 72	300 "	10.100	9.383:302	14.900
12	66 al 68 y 73 y 74	300 "	9.600	8.918:782	14.200
13	62 al 64 y 75 y 76	400 "	12.900	11.984:614	19.100
14	1|2 60 61 77 78 y 79	300 "	9.700	9.011:686	14.300
15	59 1|2 60 y 80 al 82	300 "	9.700	9.011:687	14.300
16	57 58 y 83 al 86	397 "	12.800	11.891:710	18.900
17	87 al 90 y 121 al 124	397 "	12.300	11.427:190	18.100
18	91 al 93 y 118 al 120	300 "	9.300	8.640:071	13.700
19	94 al 96 y 115 al 117	300 "	9.300	8.640:071	13.700
20	97 al 100 y 111 al 114	400 "	12.400	11.520:094	18.300
21	101 al 103 y 108 al 110	300 "	9.300	8.640:071	13.700
22	104 al 107	300 "	10.100	9.383:302	14.900
23	125 al 129	248 " 50 as.	7.700	7.153:607	11.400
24	130 al 134	250 "	7.700	7.153:607	11.400
25	135 al 139	250 "	7.700	7.153:607	11.400
26	140 al 143	250 "	8.100	7.525:223	12.000
27	144	1783 " 1050m2	60.200	55.928:199	89.000

N.o H.o 171|10612 (división), serie C. H. A. 6 o|o. Por mayores datos, dirigirse al Banco.

LA EPOCA, 13 de noviembre de 1917.

5|538 v. Nov. 27.

SUCURSAL TUCUMAN

EL BANCO HIPOTECARIO NACIONAL REmatará en el local de la sucursal Tucumán, el día 28 de noviembre de 1917, a las 10 a. m., dos casas en la ciudad de Tucumán, a saber:

N.o H.o	UBICACION	SUPERFICIE	HIPOTECA	Dda. ACTUAL	B. de VENTA
238|23487	Calle Buenos Aires N.o 771	16.70x56.80 (o sea 948.56 m. c.)	16.000	14.864:638	17.500
240|23489	Calle Rondeau Nros. 557|561	10 x 102.30 (o sea 1023 m. c.)	8.900	8.268:455	8.900

N.o H.o 238|23487 y otro, serie C. H. A. 5 o|o.

LA EPOCA, noviembre 14 de 1917.

5|554 v. Nov. 28.

COMPRA VENTA PARTICULAR

El Banco Hipotecario Nacional

AVISO AL PUBLICO

Solicitado el Banco por muchos de sus deudores para el establecimiento de una oficina de compraventa particular, ha resuelto abrir en su local una oficina, donde los que deseen vender sus campos o propiedades urbanas, puedan concurrir a dar por escrito la autorización de venta, en donde conste la base con la que quieren vender y demás requisitos. Esta oficina llevará un registro de las propiedades a venderse en la capital y ciudades de provincia, como asimismo de los campos en toda la república que se le ordenen vender, en el que constarán todos los datos sobre ubicación, calidad y mejoras que contengan, para poder suministrarlos a los que se interesen en su adquisición, cuyos datos se podrán solicitar en esta oficina, personalmente o por carta.

Giménez Zapiola, Panelo y Cía.

JUDICIAL. — EN SAN LUIS. "La Corona". Departamento General Pedernera, partido de Mercedes. A 10 kilómetros de las estaciones El Lince y Fraga, del F. C. B. A. P. 2554 hs. 67 as. 03cs., que son doce fracciones numeradas del 91 al 102. Linderos: al N. N. E. el Río V, al S. S. E. Liborio Luna, Enrique Castillo y otros; al O. S. O. los lotes 81, 82 y 83 y al O. N. O. el lote 90. Campo alto sobre el Río V, apto para todo cultivo y especial para alfalfares. Agua dulce y abundante a 20 metros de profundidad. Tiene dos molinos a viento. Alambrado en su perímetro y dividido en 8 potreros. Población muy buena, consta de seis piezas, baño, corredores, etc. Dos galpones de fierro. Este campo está situado en la zona de riego, comprendida entre Colonia Fraga y Villa Mercedes. Base $ 106.818.18, o sea $ 37.42 la hectárea. Si no hubiere postores por esta base, se ofrecerá acto continuo en doce fracciones, los números 91 al 101 con superficie de 250 hectáreas cada uno, con base de pesos 9.352.50 cada una, y la 102, con superficie de 104 hs. 67 as. 03 cs., con base de $ 3.940.68. El que resulte comprador podrá constituir una hipoteca en primer término sobre la propiedad mencionada, hasta el 80 por ciento del importe de la base de venta en moneda nacional oro sellado, con el interés del 7 o|o anual a seis años de plazo, en las condiciones que estipule la Sociedad Prestamista, en cuyo caso la escritura respectiva deberá otorgarse dentro de 60 días después de la fecha del remate y ante el escribano que la sociedad designe.

El viernes 30 de noviembre a las 3 p. m., en nuestro hall. Por orden del señor juez de primera instancia doctor R. Bunge, secretaría del doctor Luzuriaga, a propuesta de parte, en el expediente número 2471, folio 371. 8 o|o a cuenta de precio y 2 o|o de comisión en efectivo. — Giménez Zapiola, Panelo y Cía. — Florida 239. 5|573 v. nov. 29

Bravo Barros y Cía.

CASA MODERNA, EN EL CABALLITO.—Judicial.—Monte Dinero 720, entre Añasco y Sapaleri. Adoquinado al frente. A dos cuadras de la avenida San Martín (tranvías 85 y 86) y a tres de Dungeness. Juez, doctor Roberto Bunge, secretario doctor Castillo Quesada. Juicio Pedro Vallino con Carlos Introvine. Base, $ 10.000.

El domingo 25 de noviembre, a las 3 p. m., en la misma propiedad. Terreno: 8m66 (10v) por 26m42 (30v51) en un costado y 26m26 (30v32) en otro. Edificio: frente imitación piedra, sala, comedor, cuatro habitaciones, cuarto de baño, cocina, pieza de servicio, dos patios y luz eléctrica. 8 o|o a cuenta de precio. Comisión 2 o|o. Informes 351 San Martín 861.—Bravo Barros y Cía. 5|508 v. nov. 24

Joaquín Sorondo

JUDICIAL. TERRENO EN LOMAS de Zamora, calle Gorriti y 24 de Mayo. Orden del señor juez de lo civil, doctor Juan Carlos Lagos, secretaría del doctor Palleja. Juicio Lugones don Castelfort contra don Pedro de Aloysio, 11 metros 70 centímetros de frente por 29 metros 02 centímetros de fondo, forma esquina y linda al frente al este con la calle 24 de Mayo, por su otro frente al norte con la calle Gorriti, al sud con el lote 20, y al oeste con parte del lote 7. Base $ 2.480.

El domingo 2 de diciembre a las 4 p. m. en el mismo. Seña 8 o|o a cuenta de precio y el 2 o|o de comisión. Arturo Palleja. Datos en mi escritorio, calle Reconquista 567. 5|496 v. dic. 1

S. Domingo Barrau

JUDICIAL. — EN BANFIELD, partido de Lomas de Zamora, próxima a la estación Talleres (F. C. Sud). Propiedad edificada en los lotes números 92 y 93 de la manzana A., compuesto cada uno de ellos de 8.66 m. de frente al Sud por 38.20 metros de fondo. Lindan por estar unidos por su frente al Sud con la calle Etcheverry, al Oeste lote 94, al Este lote 91 y al Norte con Mariano Etcheverry. Consta de 3 piezas, cocina, galería, w. c., etc.

Base, $ 4.284.54 moneda nacional.

El 1o. de diciembre, a las 3 p. m., en mi escritorio Maipú 17, orden del señor juez de primera instancia doctor Colombres, en juicio Sociedad Argentina de Edificación con Andrés Carli, autos secretaría del doctor Sandullo, 8 o|o a cuenta de precio, 2 o|o comisión al comprador. Informes en secretaría o en mi escritorio. — Víctor Gandulio, secretario. — Buenos Aires, octubre 24 de 1917. 5|597 v. dic. 1

Raul E. Lozano

El 2 de diciembre, a las 3 p. m. JUDICIAL. — EN LOMAS DE ZAMORA. Cuartel segundo, próximo a la estación Temperley del ferrocarril del Sud. Finca edificada en terreno compuesto de doce metros al Norte por ciento veintiocho metros cincuenta centímetros al Oeste o sea una superficie total de mil quinientos cuarenta y dos metros cuadrados, que linda: al Norte Nicolás Malfrede; al Este Rodolfo Seizler; al Sur Laura E. Correa de Feit y al Oeste Antonio Monasterio.

Base de venta, 2.500 $ m|n.

Seña, 8 o|o; comisión, 2 o|o. La venta ha sido decretada en el juicio "Bianchi don Guido H. y Elena B. de Cantaluppi contra Sebastiana Picabea de Sánchez", que tramita por el juzgado a cargo del doctor César A. Campos, secretaría del doctor Roberto Basabilbaso.

Buenos Aires, noviembre 13 de 1917. 5|595-v. dic. 1.

Banco Municipal de Préstamos

JUDICIAL. — CARBON DE LEÑA, leña dura, una báscula y un carrito de mano; serán vendidos en remate público, por orden del señor juez doctor Juan B. Estrada, secretaría del doctor M. J. Castiarena, en el expediente "Sociedad Cooperativa de Carboneros Unidos (Lda.) contra Traverso y Bisio, sobre cobro de pesos", el día 21 del corriente, a las 3 p. m., en el local Charcas número 962. — El Secretario. 5|586 v. nov. 20

Carlos Olmi

JUDICIAL. — EN FLORIDA F. C. C. A. — 3.521.10 metros cuadrados (4.694.80 varas cuadradas). En Florida, sobre la Avenida San Martín (asfaltada). A 5 cuadras de la estación Florida. 36 metros 30 de frente por 97 de fondo. Base, pesos 4.694.60 (o sea $ 1 por cada fracción de 0.75 decímetros cuadrados o vara cuadrada). Juez doctor Lagos, secretaría Pagado, en el juicio Font con Brignolo.

El domingo 25 de noviembre, a las 5 p. m., en el terreno. Seña, 8 %. Comisión, 2 %. Datos, Reconquista 353, U. T. 3290 Avenida. — Carlos Olmi. 5|445-v. nov. 20.

A. Inchausti

MAIPU 273

JUDICIAL. — EN BARRACAS, calle Santa María 497, esquina a la de California 2601 al 2609, edificada en terreno de 14.722 metros sobre California por 16.60 metros a Santa María, con las siguientes comodidades: gran salón de negocio con trastienda, sala, tres habitaciones, baño, cocina, etc., puertas de cedro y pino, pisos de tea, patio de portland, dos zaguanes, frente a cal y adoquinado pago en sus dos costados. Tasación, $ 9.500 moneda nacional. Base, dos terceras partes, o sean $ 6.333.33 moneda nacional. Renta, $ 140 moneda nacional mensuales. El remate se efectuará el domingo 2 de diciembre a las 4.30 p. m., sobre la misma, de acuerdo con el siguiente edicto judicial: "Por disposición del señor juez doctor Roberto Bunge, secretaría del autorizante, se hace saber que en el juicio sucesorio de don Manuel Villar ha sido designado martillero don Antonio Inchausti, para que venda en subasta pública el bien que más arriba se detalla, debiendo exigir del que resulte comprador el 8 o|o a cuenta de precio y el 2 o|o de comisión." Más datos, Palacio de Justicia, 5o. piso, o en mi escritorio, Maipú 273. — A. Inchausti. — Enrique Luzuriaga (hijo), secretario. 5|596 v. dic. 2

Héctor F. Casares

JUDICIAL. DE LA PROPIEDAD Bulnes 1982 entre Santa Fe y Güemes, compuesta de sala, dos dormitorios, cocina, w. c. y una pieza grande en altos, patio y zaguán con mosaicos, techos de azotea, cancel, puerta calle y ventanas de cedro, pisos de pino tea, cielo rasos de yeso.

Edificado en terreno de 8.10 mts. de frente al Sud Este por 13.90 mts. en el costado Noreste, 13.92 en el costado Sud Oeste y 8.14 mts en el contrafrente Noroeste.

El domingo 2 de diciembre a las 3.30 p. m. en la misma propiedad, venderé al corpus, con la base de $ 7.335 m|n, o sean las dos terceras partes de la tasación. Por orden del señor juez doctor Arturo Seeber en el juicio seguido por don Aquilino C. Colombo contra don Roque Eugenio Mogrovejo y otros por cobro de pesos.

Seña 8 o|o a cuenta de precio y 2 o|o de comisión a cargo del comprador.

Por mayores datos al martillero, San Martín 233 o al Palacio de Justicia, secretaría del doctor Rafael Caputo. 5|582 v. nov. 29

EDICTOS JUDICIALES

El señor juez de primera instancia en lo civil de la Capital de la República, doctor don Roberto Bunge, ha dispuesto se cite, llame y emplace por el término de treinta días, contados desde la primera publicación del presente, a todos los que se consideren con derecho a los bienes dejados por don FRANCISCO DODERO, ya sean como herederos o acreedores, para que dentro de dicho término comparezcan a deducir sus acciones en forma, por ante su juzgado y secretaría del que suscribe, bajo apercibimiento de lo que hubiere lugar por derecho.

Buenos Aires, octubre 23 de 1917. — Manuel A. Marini, secretario. 5|309 v. Nov. 24.

Por disposición del señor juez de primera instancia en lo civil de la Capital de la República, doctor don Arturo Seeber, se cita y emplaza por el término de treinta días, a contar desde la primera publicación del presente, a todos los que se consideren con derecho a los bienes dejados por fallecimiento de doña IDA LAUSKA o LAISKA o LOISTKER ya sean como herederos o acreedores, para que dentro de dicho término, comparezcan por ante su juzgado y secretaría del que suscribe a deducir sus acciones en forma, bajo apercibimiento de lo que hubiere lugar por derecho.

Buenos Aires, octubre 24 de 1917. — Héctor Depietri, secretario. 5|319 v. Nov. 24.

Por disposición del señor juez de primera instancia en lo civil de la capital de la República, doctor don Arturo Seeber, se cita y emplaza por el término de treinta días a contar desde la primera publicación del presente a todos los que se consideren con derecho a los bienes dejados por fallecimiento de don LUIS ALFREDO MARTIN o LUIS MARTIN, ya sean como herederos o acreedores, para que dentro de dicho término, comparezcan por ante su juzgado y secretaría del que suscribe a deducir sus acciones en forma, bajo apercibimiento de lo que hubiere lugar por derecho. — Buenos Aires, noviembre 14 de 1917. — Héctor Depietri, secretario. 5|562v.Dic.14

Por disposición del señor juez de primera instancia en lo civil de la Capital Federal, doctor Fernando Klappenbach, se cita, llama y emplaza por el término de treinta días, a contar desde la primera publicación del presente, a todos los que se consideren con derecho a los bienes dejados por fallecimiento de don PEDRO ANTONIO RIGHELLATO, ya sean como herederos o acreedores, para que, dentro de dicho término, comparezcan por ante su juzgado y secretaría del que suscribe, a deducir sus acciones en forma, bajo apercibimiento de lo que hubiere lugar por derecho.

Buenos Aires, 12 de septiembre de 1917 — Jorge Figueroa Alcorta, secretario. 5|402 v. Dic. 2.

El señor juez de primera instancia en lo civil de la capital de la República, doctor don Roberto Bunge, ha dispuesto se cite, llame y emplace por el término de treinta días, contados desde la primera publicación del presente, a todos los que se consideren con derecho a los bienes dejados por doña DONINA LOPEZ MENDEZ DE PEREZ OBANZA, ya sean como herederos o acreedores, para que dentro de dicho término comparezcan a deducir sus acciones en forma, por ante su juzgado y secretaría del que suscribe, bajo apercibimiento de lo que hubiere lugar por derecho. Buenos Aires, mayo 18 de 1917 —Francisco D. Quesada, secretario. 5|508v.diciembre 10

Por disposición del señor juez de primera instancia de lo civil de la capital, don Roberto Bunge, se hace saber por el término de quince días, contados desde la primera publicación del presente, a los acreedores de los señores Strueder y Cía., que éstos han sido concursados, nombrándose síndico al doctor Mario A. Carranza, a quien deben presentar los títulos justificativos de sus créditos en su estudio, calle Cangallo 456, dentro del término señalado.

Buenos Aires, noviembre 5 de 1917.— Francisco D. Quesada, secretario. 5|527-v. nov. 27.

El señor juez de primera instancia en lo civil de la capital de la república, doctor Pedro V. Meléndez, ha dispuesto se cite, llame y emplace por el término de treinta días contados desde la primera publicación del presente, a todos los que se consideren con derecho a los bienes dejados por TOMAS SALVADOR VELARDE o SALVADOR VELARDE, ya sean como herederos o acreedores, para que dentro de dicho término comparezcan a deducir sus acciones en forma por ante su juzgado y secretaría del que suscribe, bajo apercibimiento de lo que hubiere lugar por derecho. — Buenos Aires, noviembre 12 de 1917. — José Cúneo, secretario. 5|594v.Dic.15

CONVOCATORIAS

"LA PROPIEDAD". — SOCIEDAD ANONIMA de Edificación y Ahorro. — Lavalle N.o 485 — Convocatoria. — De acuerdo con lo dispuesto por el artículo 32 de los estatutos sociales, el directorio convoca a los señores accionistas para la asamblea general ordinaria que deberá celebrarse el sábado 24 de noviembre próximo, a las 5 p. m., en el local de la sociedad, Lavalle 485, para tratar la siguiente orden del día:

1.o Consideración de la memoria, balance general y cuenta de ganancias y pérdidas correspondientes al duodécimo ejercicio.

2.o Distribución de utilidades.

3.o Elección por tres años de dos directores titulares y dos directores suplentes, en reemplazo de los señores Salvador Inchauspe, J. Pedro Passicot, Luis Testoni y Pedro Uhalde, que han terminado su mandato.

4.o Elección de síndico titular y síndico suplente.

5.o Designación de dos accionistas para aprobar y firmar el acta de la asamblea.

NOTA. — Se recuerda a los señores accionistas, que para asistir a la asamblea, deberán depositar en las oficinas de la sociedad, con dos días de anticipación del fijado para la reunión, sus acciones o un certificado de tenerlas depositadas en algún Banco u oficina pública. — Buenos Aires, 5 de noviembre de 1917. — Salvador Inchauspe, presidente — Leopoldo Sjöcerg, gerente. 5|414 v. Nov. 20.

COMPAÑIA GENERAL DE FERROCARRILES Económicos. — Sociedad Anónima.—Convocatoria. — De acuerdo con lo prescripto por los estatutos, se convoca a los señores accionistas a la Asamblea General Ordinaria que tendrá lugar el día 30 del corriente, a las 4 p. m., en la calle Reconquista número 157, para tratar la siguiente

ORDEN DEL DIA:

1.o Lectura y consideración de la memoria, balance y cuenta de ganancias y pérdidas, correspondiente al ejercicio vencido el 31 de julio próximo pasado.
2.o Lectura del informe del síndico.
3.o Elección de directores y suplentes.
4.o Elección de síndico y suplente.
5.o Designación de dos accionistas para aprobar y firmar el acta a labrarse de esta asamblea.

Se previene a los señores accionistas que de acuerdo con el art. 24 de los estatutos, para obtener el boleto de entrada a esta asamblea, es necesario depositar las acciones o el certificado que acredite la propiedad de las mismas en las oficinas de la compañía, calle Reconquista 157 con tres días de anticipación, al designado para la asamblea. — El Directorio.

Buenos Aires, noviembre de 1917. 5|480 v. Nov. 27.

SOCIEDAD ANONIMA "LA SELVATICA" — Convocatoria. — De acuerdo con el artículo 14 de los estatutos, el directorio convoca a los señores accionistas a la asamblea general ordinaria que se celebrará en el local calle Cangallo número 466 altos, el día viernes 30 del corriente, a las 4 de la tarde, para tratar la siguiente orden del día:

1. Consideración de la memoria y balance general correspondiente al ejercicio vencido el 31 de agosto último.
2. Elección de directores titulares y suplentes.
3. Elección de síndicos titular y suplente.
2. Designar dos accionistas para aprobar y firmar el acta de esta asamblea.

Se previene que, como lo prescriben los estatutos, para concurrir a la asamblea, los accionistas deberán depositar sus acciones hasta un día antes del señalado para la asamblea en la caja de la sociedad o treinta días antes en la Banque Centrale Anversoise, en Amberes.

Buenos Aires, noviembre 12 de 1917. — José Taran, secretario. 5|528-v. nov. 27.

COMPANIA SANSISENA DE CARNES CONgeladas.— Se convoca a los señores accionistas a Asamblea General Extraordinaria, para el día jueves 6 de diciembre próximo, a las 4 p. m. en su local calle San Martín 132 para tratar la siguiente

ORDEN DEL DIA

1o. Resolver sobre el aumento del capital de la compañía.
2.o Reforma de los estatutos.
3.o Designación de dos accionistas para que juntamente con el Presidente, aprueben y firmen el acta de la Asamblea.

Se previene a los señores accionistas que, para concurrir a la Asamblea, deberán depositar sus acciones en la Caja de la Sociedad, por lo menos tres días antes del fijado para la reunión.

Buenos Aires, 18 de noviembre de 1917. — El gerente. 5|624 v. Dic. 6.

SOCIEDAD ANONIMA FRIGORIFICO ARmour de La Plata S. A. — Convocatoria —Se convoca a los señores accionistas a la asamblea general extraordinaria que se verificará el miércoles 12 de diciembre próximo en el local de la sociedad, calle Reconquista 314, a las 4 p. m., con el objeto de tratar la siguiente

ORDEN DEL DIA

1.o—Aumento del capital social.
2.o—Cambio de fecha del ejercicio de la compañía.

Se previene a los señores accionistas que para concurrir a la asamblea deberán depositar sus acciones en la tesorería de la sociedad o su equivalente recibo de los mismos, a más tardar con tres días de anticipación, para obtener el correspondiente boleto de entrada. — Buenos Aires, Noviembre 19 de 1917. — El secretario. 5,611v.Dic.5

AVISOS VARIOS

Banco El Hogar Argentino

Avenida de Mayo 886

Tiene casas y departamentos en alquiler, en esta capital y pueblos suburbanos.

DODERO Hermanos

CORREDORES MARITIMOS

Montevideo, Rosario, Bahía Blanca

25 de Mayo 267-78. Buenos Aires

Ferro-Carril Provincial de La Plata al Meridiano V.

TARIFAS PARA HACIENDA

Se comunica que a contar desde el 20 de noviembre próximo quedan aumentadas en un 22 por ciento las tarifas "para hacienda" en general, tanto en tráfico local, como el despachado y recibido de otros ferrocarriles.

La Plata, noviembre de 1917.

Nicolás E. Rodriguez, Gerente.

5|542 v nov 19

LICITACIONES

Obras Sanitarias de la Nación

Se llama a licitación para la provisión de 27.116:950 toneladas métricas de cañería recta, tipo liviano, 690:420 toneladas métricas de cañería especial, tipo liviano; 31.613:129 toneladas métricas de cañería recta, tipo pesado y 550:920 toneladas métricas de cañería especial, tipo pesado, "de hierro fundido"; de acuerdo con el pliego de condiciones y planillas que los interesados pueden consultar en la dirección técnica, calle Charcas 1840, todos los días hábiles de 1 a 5 de la tarde.

Las propuestas deberán presentarse en la secretaría del directorio de las obras sanitarias de la nación, calle Charcas 1840, y serán abiertas el día 2 de enero de 1918, a las 2.30 de la tarde, en presencia de los interesados que concurran al acto. — Buenos Aires, noviembre 15 de 1917. —L. Celasco, prosecretario. 5|584 v. nov. 24

Colonia Nacional de Alienados

Llámase a licitación pública, por segunda vez, para la provisión de leña de quebracho colorado, Campana, destinada a la Colonia Nacional de Alienados, para el año próximo de 1918. Tendrá lugar en el Hospicio de las Mercedes (Vieytes Nro. 301), el día 26 de noviembre del corriente año, a las 2 p. m., de acuerdo con el pliego de condiciones existente en dicho hospicio, y que está a disposición de los señores proponentes. — Buenos Aires, 26 de octubre de 1917. — El Director 5|631 v.Nov.25

Ministerio de agricultura de la nación

Dirección General de Ganadería

Lamase a licitación por el término de 30 días para la construcción en Resistencia (Chaco), de un bañadero para ganado vacuno y sus anexos de acuerdo con el pliego de condiciones y planos que pueden consultarse en la oficina de extinción de la garrapata, Paseo Colón 974 o en la subinspección de Santa Fe, San Martín 530. La licitación tendrá lugar el día 17 de diciembre de 1917 a las 3 p. m. en el local de la Dirección General de Ganadería, con la intervención del Sr. Escribano Mayor de Gobierno. Buenos Aires, noviembre 15 de 1917. — Alfredo A. Carman, secretario. 5|618 v. dic. 17

HOSPICIO DE LAS MERCEDES

Llámase a licitación para la provisión de los siguientes artículos destinados al hospicio de las Mercedes: harina de trigo para pan, para el primer trimestre; combustibles y artículos de farmacia, para el primer semestre, y ropería, sastrería y maderas, para todo el año de 1918. La licitación tendrá lugar en este establecimiento el día 4 de diciembre del corriente año, a las 2 p. m. de acuerdo con los pliegos de condiciones, existentes en el mismo, los que están a disposición de los señores proponentes.

Buenos Aires, noviembre 19 de 1917. — El director interino. 5|615 v. nov. 25

DIRECCION GENERAL DE MINAS

En la Dirección General de Minas, Geología e Hidrología del Ministerio de Agricultura, calle Maipú 1241, se recibirán propuestas para la provisión de materiales y accesorios para máquinas perforadoras, hasta el día 31 de diciembre de 1917, a las 2 p.m. Informes Sección Contabilidad, de 12 a 6 p. m.

4|957 v Dic 31

DIRECCION GENERAL DE MINAS

En la Dirección General de Minas, Geología e Hidrología del Ministerio de Agricultura, calle Maipú 1241, se recibirán propuestas hasta el día 10 de Diciembre de 1917, a las 2 p. m., para la provisión de suministros, de acuerdo con el detalle y condiciones publicados en el Boletín Oficial. Mayores informes, Sección Contabilidad, de 12 a 6 p. m.

5|357 v dic. 10

Consejo General de Educación

Licitación

Llámase a licitación pública por el término de 20 días, a contar desde la fecha, para la provisión de muebles y útiles escolares que se necesitan en las escuelas de la provincia en el año 1918.

Las propuestas serán presentadas a la secretaría del Consejo, en papel sellado provincial de cinco pesos la primera hoja y de un peso m|n cada una de las siguientes y en sobre cerrado y lacrado.

La apertura de las propuestas tendrá lugar en la secretaría del Consejo General de Educación, el día 10 de noviembre próximo a las 9 a. m., en presencia de las personas que concurran al acto.

El pliego de condiciones, la nómina de los artículos y modelo de los mismos se encuentran a disposición de los interesados en la secretaría del Consejo de 8 a 12 a. m. de todos los días hábiles. — El secretario.

Tucumán, noviembre 1.o de 1917. 5|450 v. Dic. 5.

Consejo Nacional de Educación

LICITACION

Llámase a licitación pública para el día 20 de diciembre próximo a las 3 p. m., para la construcción del edificio escolar "Carlos Pellegrini", en la calle Entre Ríos entre las de Cochabamba y Constitución (C. Escolar 6o.), de acuerdo con las bases, pliego de condiciones, presupuestos y planos aprobados al efecto, que tendrán los interesados a su disposición en la oficina de la Dirección General de Arquitectura de esta repartición. La apertura de las propuestas, que deberán presentarse escritas a máquina, por duplicado, de acuerdo con lo establecido por las Leyes de Sellos, Contabilidad y Obras Públicas, tendrán lugar el día indicado; debiendo los proponentes depositar como garantía en la presentación de la misma, la suma de ocho mil pesos ($ 8.000) moneda nacional, en efectivo, cuyo depósito se hará en el Banco de la Nación Argentina, a la orden del señor presidente del Consejo Nacional. — El Secretario General. 5|623 v. dic 18

Ministerio del Interior

Llámase a licitación pública por el término de 10 días para la provisión de los siguientes artículos que se requieren para el [illegible] el mes de marzo:

Sesenta mil ejemplares Ley Electoral	60.000
Diez mil ejemplares Manual del Elector	10.000
Un millón quinientos mil sobres para votantes	1.500.000
Veinte mil sobres para actas	20.000
Diez mil hojas explicativas manejo de urnas	10.000
Veinte mil formularios fianzas en efectivo	20.000
Treinta mil formularios fianzas personales	30.000
Veinte mil formularios impresión digital	20.000
Veinte mil carteles "A los votantes"	2[illegible]
Doscientas resmas papel de oficio	2[illegible]
Cien ovillos de hilo	1[illegible]
Quince mil tapa bocas urnas	15.000
Cinco mil rótulos "Ministerio del Interior" "Padrón Electoral". "Ley Elecciones Nacionales"	5.000
Cinco mil frascos tinta escribir	5.000
Cinco mil frascos tinta sellos	5.000
Mil tarros impresión digital	1.000
Cuatro mil rodillos con su correspondiente mango	4.000
Tres mil lapiceras	3.000
Doscientas cajas de plumas	200
Cinco mil barras de lacre	5.000
Cinco mil corchos grandes	5.000
Cinco mil corchos chicos	5.000
Mil planchas	1.000
Mil planchuelas	1.000
Quinientas almohadillas	500
Diez mil recibos útiles	10.000
Diez mil recibos urnas	10.000

Por pliego de condiciones, muestras, etc., dirigirse Oficina del Padrón Electoral, Casa de Gobierno.

Buenos Aires, noviembre 14 de 1917. 5|561-v. dic. 14.

Ministerio de Obras Públicas de la Provincia de Buenos Aires

Llámase a licitación pública por el término de quince días a contar desde la fecha, para la provisión y colocación de los materiales destinados a la instalación eléctrica del hospital Melchor Romero, de acuerdo con los planos y pliegos de bases y condiciones que los interesados pueden consultar en la dirección de arquitectura, ferrocarriles e inspección de máquinas y electricidad.

Las propuestas serán abiertas en la mencionada dirección el día 1 de diciembre del corriente año, a las 2 de la tarde, en presencia de los interesados que concurran.—La Plata, noviembre 15 de 1917. — La Dirección. 5,5[illegible] v Nov.29

LA SECCION DE LOS NIÑOS

EL TONY Y EL LEÓN

Una prueba sorprendente

II

El público que había asistido a la representación, esperaba ansioso el momento de la sorpresa. Las personas mayores sabían perfectamente que no iba a ocurrir desgracia alguna y, sobre todo, tratándose de una prueba intervenida por el tony. Porque siendo estos artistas excesivamente cómicos, su trabajo y preocupación se reduce a hacer reír al público. Nunca presentan ejercicios que puedan terminar trágicamente.

Pero no ocurría lo mismo a los muchos de los asistentes a la representación, y entre ellos Martín y Ricardo, sintieron miedo. ¡El león se come al tony!, pensaron, sin darse cuenta de que aquello era simplemente una bufonada para divertir a la pequeña concurrencia.

Preparado así el ánimo del público, el tony dijo: Señores: comenzaremos este difícil y arriesgado ejercicio. Y sin más explicaciones, se acercó al león, y así que éste abrió la boca, el tony introdujo valientemente su cabeza.

niños. Y especialmente Martín y Ricardo, creían en la verdad de la prueba.

El tony, con palabras graciosas, manifestó al público que teniendo hambre el león, era necesario darle comida. Como no disponía en ese instante de alimentos capaces de ser devorados por la fiera, había dispuesto darle su cabeza.

Imagínense, queridos y pequeños lectores, la sorpresa que habrá recibido en ese momento el público. ¡Dejarse comer la cabeza por el león! ¡Solamente al tony podía ocurrírsele una cosa semejante!

Martín y Ricardo, asustados, miraban la escena, sin comprender tanto atrevimiento. Creían ya separada la cabeza del tony para servir de elemento al feroz león. Y como a estos niños, el temor había invadido al público. Se oían murmuraciones de terror. Muchos abrían la boca en señal de ingrata sorpresa. En realidad el momento era terrible. Pero no peligraba absolutamente nada.

Mañana veremos cómo el tony, con suma habilidad, ejecutaba una broma causando temor al público, pero sin exponer su vida.

Dirección general de los puertos de Buenos Aires y La Plata

Licitación de arrendamiento de terreno para el pastoreo en el puerto de La Plata.

Llámase a licitación pública, que tendrá lugar el día 27 de noviembre próximo, a las 3 p. m., en el despacho del señor director general en Buenos Aires, calle Belgrano e Ingeniero Huergo, para recibir las propuestas para el arrendamiento de terrenos [illegible] en el puerto de La Plata, destinados al pastoreo, de acuerdo con el pliego de condiciones que se encuentra a disposición de los interesados en la secretaría de la dirección general en Buenos Aires, y en las oficinas de la contaduría en el puerto de La Plata. 5|326 vNov.26

Intendencia Municipal de la Capital

Ley de Pavimentación

En cumplimiento del Art. 1. de la Ley de Pavimentación [illegible] y del [illegible], de 1910, la Intendencia Municipal hace saber a los propietarios de las calles [illegible] entre Barcala y Humboldt, [illegible] entre Avellaneda y San Eduardo y Sanabria entre Tres Cruces y Lacar, cuyo afirmado va a construirse en virtud de las bases [illegible] aprobadas en los expedientes [illegible]-1917, [illegible]-1917 y [illegible]-1917 (Constructores A. Tardito y C. y P. Cattaneo), para que se presenten a la Inspección de Catastro del Departamento de Obras Públicas, Avenida de Mayo n.o 525, 4o. piso, a fin de que presten su conformidad con la extensión, forma y límites asignados a sus respectivos inmuebles.

Fíjase, para tal objeto, el plazo improrrogable de quince días a contar de la fecha.

Una vez expirado éste, y durante los quince subsiguientes, podrán hacerse las reclamaciones referentes al prorrateo del costo de la obra, ante la Inspección General de Calzadas (Avenida de Mayo número 525, tercer piso), en cuya dependencia tendrá a disposición de los contribuyentes las planillas de liquidación.

La falta de presentación dentro de los términos citados, será por consentidas y conformes las referidas operaciones, y anulará cualquier reclamación que en lo sucesivo se interponga.

Buenos Aires, noviembre 10 de 1917. El Secretario. 5|504-v. nov. 24

Licitación para la provisión de huevos

Llámase a licitación para la provisión de huevos durante los meses de noviembre y diciembre del año actual, con destino a los hospitales y demás dependencias de la Asistencia Pública. Tendrá lugar el día 19 del corriente a las 3 p. m. El pliego de condiciones puede consultarse en la Oficina de Licitaciones.—Buenos Aires, noviembre de 1917. 5|498 v. nov. 19

Licitación para construcción de adoquinado de granito.

Llámase a licitación pública para el día 20 del corriente, a las 3 p. m., para la construcción del adoquinado de granito con base de hormigón de cal de la calle Yerbal, de Rojas a Añasco, de acuerdo con el pliego de condiciones que puede consultarse en la Oficina de Licitaciones, Avenida de Mayo 525, segundo piso.

Buenos Aires, noviembre 13 de 1917. — El secretario. 5|529-v. nov. 20.

Licitación para la provisión de 1.200 m2 de baldosas

Llámase a licitación pública para el día 19 del corriente, a las 2.30 p. m., para la provisión de 1.200 m2 de baldosas, destinadas a la construcción de aceras en el hospital Alvarez, de acuerdo con el pliego de condiciones, que puede consultarse en la Oficina de Licitaciones, Avenida de Mayo 525, segundo piso.

Buenos Aires, noviembre 9 de 1917. — El secretario. 5|4[illegible]-v. nov 19.

Licitación para la provisión de 400 toneladas de cal de Córdoba.

Llámase a licitación pública para el día 23 del corriente a las 2 p. m. para la provisión de cuatrocientas toneladas de cal viva de Córdoba de acuerdo con el pliego de condiciones que puede consultarse en la Oficina de Licitaciones, Avenida de Mayo número 525 - 2o. piso.

Buenos Aires, noviembre 15 de 1917. — El Secretario. 5|565 v. nov. 23

Licitación para la construcción de adoquinado de granito a base de hormigón.

Llámase a licitación para el día 23 del corriente a las 3 p. m. para la construcción del adoquinado de granito con base de hormigón de cal en las calles Epuyen y San Eduardo a Gaona y Amambay de San Eduardo a Gaona, de acuerdo con el pliego de condiciones que puede consultarse en la Oficina de Licitaciones, Avenida de Mayo 525, 2o. piso. — Buenos Aires, noviembre 15 de 1917. — El Secretario. 5|567 v nov 23

Licitación para la construcción de adoquinado de granito a base de hormigón.

Llámase a licitación pública para el día 23 del corriente a las 2.30 p. m., para la construcción del adoquinado de granito con base de hormigón de cal en la calle Rocha de Isabel la Católica a Montes de Oca, de acuerdo con el pliego de condiciones que puede consultarse en la Oficina de Licitaciones, Avenida de Mayo 525, 2o. piso. — Buenos Aires, noviembre 15 de 1917. — El Secretario. 5|566 v nov 23

Licitación para la provisión de 50 toneladas de cemento portland.

Llámase a licitación pública para el día 23 del corriente a las 2.30 p. m., para la provisión de cincuenta toneladas de cemento portland, de acuerdo con el pliego de condiciones que puede consultarse en la Oficina de Licitaciones, Av. de Mayo 525, 2o piso. — Buenos Aires, noviembre 15 de 1917. — El secretario. 5|564v Nov 23

Licitación para la provisión de drogas y útiles.

Llámase a licitación para la provisión complementaria de drogas y útiles durante los meses de noviembre y diciembre del año actual con destino a la asistencia pública. Tendrá lugar el día 24 del corriente, a las 11 de la mañana. El pliego de condiciones puede consultarse en la Oficina de Licitaciones. — Buenos Aires, noviembre de 1917. 5|568 v nov 24

Cementerio del Norte

Se avisa al locatario de la sepultura tercera del tablón veinte de la sección diez del cementerio del Norte que habiendo vencido el plazo por el cual le fué arrendada la mencionada sepultura y en la que figura la siguiente inscripción: "Gregoria Serrano de Cabrera", que en el plazo de treinta días a contar de la primera publicación de este aviso, deberá presentarse a retirar los restos existentes, pues en caso contrario serán depositados en el Osario General, a fin de poder disponer del terreno por haber sido solicitado por expediente número 21141-G-1917.

EL SECRETARIO. 5|312 v nov. 24

CEMENTERIO DE FLORES

Habiendo vencido el término de arrendamiento de las sepulturas ubicadas en los tablones 11, sección 12 y 16, sección 2a (traza provisoria) y tablones 1, 2, 3, 4, 5, 6, 7, 8, 9, 10, 15, 20, 21, 22, 23 y 26 de la sección 7.a y los nichos números 110, Sección 1a., Serie 2a.; 64, 72, 77 y 83, Sección 2a., Serie 2a.; 220, 222 y 237 alto nivel y 40, 43 y 47 bajo nivel del Cementerio de Flores se hace saber a las personas que tengan deudos allí depositados que si en el plazo de treinta días a contar desde la fecha de la presente publicación no se presentaran a practicar su renovación, se procederá a exhumar los cadáveres y colocarlos en el Osario General. — El secretario. — Buenos Aires octubre de 1917. 5|130 v. nov. 2[illegible]

INFORMACIONES DE ULTIMA HORA

La guerra mundial

LA CONTRAOFENSIVA ITALIANA

Ocupación de trincheras en la meseta del Asiago

LOS SUCESOS DE ZURICH

(DE NUESTROS CORRESPONSALES Y DE LA AGENCIA HAVAS)

La contraofensiva italiana

ROMA, noviembre 19.—Se anuncia oficialmente que los italianos han tomado la ofensiva en la meseta de Asiago y que avanzaron ocupando elementos de trincheras.

Nota oficiosa italiana

ROMA, noviembre 19 — La agencia Stefani dió a la publicidad la siguiente nota oficiosa:

El batallón austriaco que en la mañana del 16 intentó atravesar el Piave en Folina es el 4.o del 57.o regimiento, un regimiento galiziano. Los prisioneros tomados por nuestras tropas dieron detalles sobre esta acción que tuvo un epílogo tan trágico para el enemigo.

El batallón había recibido orden de atravesar el río y atacar decididamente nuestra línea de la orilla derecha y establecerse en ella. Frente a Folina las aguas del Piave se dividen en dos brazos formando un islote. El brazo oriental fué atravesado por los soldados en grandes barcas. Una vez que se hubieron concentradas en el islote todas las compañías del batallón, fué dada la orden de vadear el brazo occidental. Aunque muchos habían sido llevados por la corriente, el grueso de esas fuerzas, conducido por sus oficiales, consiguió llegar a la orilla derecha, pero fué contraatacado y tuvo que arrojarse nuevamente al agua y buscar abrigo en el islote después de haber dejado numerosos muertos en la orilla del oeste. Los galizianos no pudieron huir del islote, y, tomados bajo un violentísimo fuego de destrucción y barrida de nuestras baterías, en muy poco tiempo 300 sobrevivientes tuvieron que rendirse.

La orden de atacar a fondo había sido dada también a los batallones del 92.o regimiento de infantería de Bohemia que forzaron el paso del Piave entre Fagare y San Bartolomeo. Se sabe que al principio, favorecidos por lo irregular del terreno, el enemigo había conseguido atravesar nuestra línea avanzada y arrojarse sobre dos de nuestras baterías; pero inmediatamente fué atacado y rechazado hacia el río por nuestros refuerzos. Atacados y empujados por los lados por las tropas laterales y batidos por la artillería, los batallones enemigos sufrieron pérdidas severísimas.

Reducidos a un estado desesperado, con el río a sus espaldas, organizaron una posición defendida con numerosas ametralladoras. Ya el día 16 el valor de nuestros soldados había quebrantado su resistencia, y anteayer fué continuada y terminada la limpieza de ese terreno. El número de prisioneros ascendió a 900 y el de las ametralladoras tomadas a 27. Entre los prisioneros se halla un teniente coronel.

La conducta de nuestras tropas, como ya se dijo, fué superior a todo elogio. Además de los destacamentos ya citados de la brigada de Novara (153o. y 158o.), de la brigada de Lecce (265o. y 266o.) y del 3o. de bersaglieri (17o. y 18o.), se distinguieron en esas acciones la brigada de Sesia (201o. y 202o.), el 268o. de infantería (brigada de Caserta), las compañías de ametralladoras y particularmente la 139a., las 2a., 3a. y 4a. baterías del 51o. regimiento de artillería de campaña y las 2a. y 3a. del 60.

En los combates habidos entre el 13 y el 16 en el codo de Zenzon, donde el enemigo, a pesar de su defensa, continúa siendo presionado sobre un terreno cada vez más estrecho, se distinguieron la brigada de Pinerolo, y particularmente el 13o. de infantería, la 47a. batería de montaña, y la 24a. de campaña.

Los sucesos de Zurich

PARIS, noviembre 19.—Los diarios subrayan la gravedad de los acontecimientos de Zurich y los atribuyen a la nefasta propaganda alemana. "Le Matin" declara que esos motines fueron fomentados por los pacifistas antiguos amigos de Lenine a fin de debilitar y desacreditar al ejército suizo, y demuestra que el único país interesado en oponer uno contra otro al pueblo y al ejército suizos, es aquél para el cual el ejército suizo constituye el único obstáculo para atacar a Francia a través del territorio helvético. "Le Matin" pregunta si Alemania, como lo hizo Francia, renovó la promesa formal de que respetará siempre el territorio suizo e insiste en que von Kuhlmann dispone de mil millones de marcos para gastos de propaganda.

Cisma en el maximalismo

PETROGRADO, noviembre 19.—Varios miembros importantes del comité central maximalistas presentaron su dimisión.

El Comité de Salvación de la Revolución, protestó por la orden de arresto contra Kerensky.

El general Fayolle

PARIS, noviembre 19.—El general Fayolle partió para Italia, donde va a asumir el comando de las tropas francesas.

La próxima declaración ministerial

PARIS, noviembre 19.—"Le Matin" anuncia que la declaración ministerial del nuevo gabinete contendrá tres fases rápidas, netas y concisas:

1a.) Prosecución de la guerra con una cooperación cada vez más estrecha, a fin de imprimir a los ejércitos de la "entente" una acción más enérgica y una unión cada vez más íntima en el frente y a retaguardia; 2a.) Acción enérgica contra la campaña pacifista y el envío a los tribunales militares de todos los pacifistas y defeccionistas por puestos más elevados que ocupen, y 3a.) Castigo de todos los culpables. Todas las condiciones de comercio o inteligencia con el enemigo serán enviadas a los consejos de guerra y las causas instruídas actualmente recibirán un impulso en extremo vigoroso.

En los pasillos del Parlamento se prevé que el gobierno obtendrá una gran mayoría.

El señor Pachtich en París

PARIS, noviembre 19.—Hoy llegó a esta capital el presidente del consejo de ministros serbio, señor Pachtich.

Una Casa de América en Francia

PARIS, noviembre 19.—Comentando la idea de crear una Casa de América, M. Max Daireaux dice en "Le Mercure" que Francia celebra la amistad, el amor y la admiración de la América latina para Francia y enumera las manifestaciones de simpatía de esas repúblicas durante la guerra. A continuación, M. Daireaux examina lo que toda América, en la guerra, aporta a los aliados desde los puntos de vista moral, político, marítimo, económico y tal vez militar y estima que la acción de la América latina, a igual que la de los dos Unidos, pesará mañana sobre la conducción de la guerra y sobre los destinos del mundo.

DEL EXTERIOR

BRASIL

Las delegaciones extranjeras — El aniversario de la bandera — La fiesta del "Moreno".

RIO DE JANEIRO, noviembre 19 Los diarios de esta mañana informan ampliamente sobre los actos realizados ayer en Petrópolis, en honor de los jefes y oficiales de los buques de guerra extranjeros, que han venido a Río de Janeiro con el propósito de adherirse a la celebración patria del 15 último.

Las misiones navales del "Moreno", "Uruguay", "Pittsburg" y "Africa" partieron para Petrópolis a las 9.50 de la mañana, acompañadas por el ministro de relaciones exteriores, doctor Nilo Pecanha, el ministro argentino, doctor Mario Ruiz de los Llanos, el embajador norteamericano Mr. Edwin Morgan, los ministros del Uruguay, señor Manuel Bernardez, de Inglaterra señor Artur Peel, el de Francia señor Paul Claudel, de Chile, doctor Alfredo Irrazábal, el personal de las legaciones argentina, uruguaya, inglesa y norteamericana y otros invitados.

Todos ellos almorzaron en el palacio de la prefectura municipal de Petrópolis, realizando después una jira por la pintoresca ciudad veraniega.

A las 9 de la noche tuvo lugar en el Country Club la fiesta que el embajador norteamericano ofrecía a aquellas delegaciones navales, la que duró hasta las primeras horas de la madrugada de hoy.

—Hoy se celebra en todo el país el día de la bandera, reinando gran entusiasmo en todas partes.

El acto principal en esta capital tendrá lugar en la prefectura, con la presencia del presidente de la república y de las autoridades.

En el momento de izarse el pabellón nacional, seiscientos niños de las escuelas municipales cantarán bajo la dirección del maestro Francisco Braga, el himno a la bandera y rendirán honores los batallones del instituto Juan Alfredo y de la Casa San José, además de 200 boyscouts.

A este acto asistirán también los jefes y oficiales de los buques de guerra extranjeros que aquí se encuentran.

—Los clubs América y San Cristóbal desafiaron para un match de football a las tripulaciones del "Moreno" y "Uruguay" respectivamente, partidos que se jugarán esta tarde en el campo atlético del Fluminense F. C.

—Reina gran interés por la fiesta que se realizará en el "Moreno" agradeciendo atenciones.

PERU

Contrato aprobado — La revolución ecuatoriana

LIMA, noviembre 19 — El senado aprobó por 24 votos contra 16 la transacción entre el gobierno y los dueños de petróleo y brea.

—Los revolucionarios del Ecuador fueron derrotados en Babahoyo.

PROVINCIAS

BUENOS AIRES

Comentarios favorables a un decreto del interventor — Diversas

LAS FLORES, noviembre 19 — Ha causado muy buena impresión, tanto entre el magisterio local como en la opinión pública en general, el decreto del interventor nacional sobre equiparación de sueldos a los maestros interinos titulados.

Con tal motivo se hacen elogios a la justiciera actitud del interventor que, velando por los altos ideales de la educación, ha puesto fin a una de las tantas injusticias que se venían cometiendo.

—Por la tesorería del consejo escolar se han abonado los sueldos y alquileres correspondientes al mes de septiembre.

—En la escuela normal correspondió esta semana la bandera de honor al tercer grado del curso de aplicación, que con tanto acierto e inteligencia dirige la señorita María Antonia Alcorta.

—Las clases en este establecimiento terminan el 20 del corriente y los exámenes empiezan el primero de diciembre.

—En las escuelas provinciales, las clases públicas tendrán lugar del 25 al 30 del corriente.

Habilitación del puerto

MAR DEL PLATA, noviembre 19 —Han empezado a recogerse firmas para una nota que, por iniciativa de la comisión de fomento local, será enviada al poder ejecutivo nacional en agradecimiento de la atención y excelente acogida prestada a la solicitud vecinal en favor de la habilitación de una de las secciones del puerto en construcción.

La nota de referencia está concebida en los siguientes términos:

Mar del Plata, noviembre de 1917. —A S. E. el señor presidente de la nación, doctor Hipólito Irigoyen.

Esta población ha recibido con singular entusiasmo el decreto de V. E. de fecha 31 de octubre último, aprobando el plan de trabajos formulado por la dirección general de obras hidráulicas, para la ejecución de las construcciones relativas a la habilitación parcial del puerto de esta ciudad.

Penetrados los que subscriben, de la vasta trascendencia que para los intereses regionales, representa esta patriótica y previsora resolución, se hacen un honor en llevar a V. E. la expresión de su reconocimiento en nombre de las altas conveniencias públicas que consulta.

Acepte V. E. el homenaje de nuestra respetuosa consideración.

Mejoras edilicias — Labor del comisionado — Pro hospital local — Exposición ganadera — Nuevo diario.

JUAREZ, noviembre 19 — Continúan muy adelantados los trabajos de la nueva plaza al lado del palacio municipal que está haciendo construir el señor comisionado.

También los corrales de abasto dentro de pocos días más se encontrarán en inmejorables condiciones de higiene, pues éste es uno de los primeros trabajos que más ha preocupado al señor comisionado, dado el deplorable estado de abandono en que ha sido dejado por la administración anterior.

—La comisión Pro hospital Adolfo Alsina ha pasado una nota circular a las personas pudientes del partido, pidiendo su cooperación para proveer de lo más indispensable que carece esta institución. Teniendo en cuenta que ya han recibido varias donaciones.

—Resultados muy satisfactorios ha tenido la exposición ganadera y concurso de caballos que la Sociedad Rural realizó.

Los principales criadores y estancieros han remitido lo mejor que consideran tener en sus establecimientos con el fin de hacer conocer sus productos y disputarse los valiosos premios que se otorgaron.

—Ha aparecido un nuevo diario titulado "La Verdad", defensor de los ideales del partido Radical.

La langosta

RAMALLO, noviembre 19—Llegó de norte a sur una gran manga de langosta; parte de ella asentóse en esta zona.

Los agricultores encuéntranse completamente alarmados, pues tras la sequía, la piedra y las heladas, viene este acridio a completar el desastre.

De no tomarse medidas eficaces acarreará graves perjuicios, pues tememos una cosa ha que prometía favorecernos, en trigo, lino y maíz.

Detención de ex funcionarios

PEHUAJO, noviembre 19 — La policía detuvo a Enrique Bollo, ex fiscal de instrucción y juez de paz de Pehuajó, y uno de los exponentes del viejo régimen, acusado de malversación de fondos depositados en su custodia, asunto en el que es también complicados y por ello serán detenidos de un momento a otro, Avelino Arévalo y Carlos [illegible] del mismo apellido, ambos ex jueces de paz del [illegible] vecindario. Arévalo [illegible] reo confesado [illegible] El delito de que [illegible] la idea de la moralidad de ese ex funcionarios y empleados.

Las heladas — Inmejorable estado de los campos y sementeras — Enfermos — Viajeros.

LINCOLN, noviembre 19 — [illegible] opinión general de [illegible] que las heladas [illegible] no han perjudicado [illegible] sementeras [illegible] año una cosecha [illegible]

—La [illegible] ción de esta [illegible] gerente señor Manuel [illegible] propaganda activa [illegible] de llevar a [illegible] particulares la [illegible] se acuerdan pr[illegible] en la última [illegible] siembre.

Sobre cereales [illegible] Leclaire, de [illegible] de 11 a 12 [illegible]

Con esta [illegible] ficios inclu[illegible] res.

—Los campos [illegible] rio o galleg[illegible]

—Se encuentra [illegible] mas la señora [illegible] Altapa y señorita [illegible] Paz, quienes son [illegible] para sembrarlas a [illegible] quirúrgica.

—Para esa [illegible] Norberto Pastor [illegible] Eduardo Garcí[illegible]

Próxima visita del interventor — Compromisos.

MAR DEL PLATA, [illegible] — Es verdadera [illegible] se confirma el [illegible] Xima visita del [illegible] señor José Luis [illegible] dad, donde cuenta [illegible] simpatías y [illegible]

—La señora [illegible] B. de Martorell ha recibido la noticia de la muerte de la señora Asunción Olivera de [illegible] Alfredo.

Con tal motivo [illegible] han sido muy [illegible] nes.

Sobre la personalidad del doctor Irigoyen. — Concurso de tiro. — Foot ball.

DOLORES, noviembre 19 — [illegible] periódico local [illegible] trabajo en su [illegible] artículo aparecido [illegible] bre la persona [illegible] república, doctor Hipólito Irigoyen, el cual ha [illegible] mentado en la [illegible] ball.

—Con bastante [illegible] tiradores [illegible] están practicando en nuestro polígono de tiro el concurso de [illegible] dispuesto un diploma especial para estudiantes, de acuerdo con la [illegible] sión del director de [illegible] Eduardo Munilla.

—Se jugará en el [illegible] rio el partido del campeonato local de foot ball [illegible] teams independiente y Tiro Federal, partido por el cual hay gran interés en presenciar.

Adquisición de una sala de primeros auxilios. — Viajeros. — Fallecimiento.

LUJAN, noviembre 19. — A pedido del comisionado municipal, señor Domingo Fernández Beschtel, se ha conseguido del director de salubridad, una sala completa de primeros auxilios que será instalada en la comisaría local. Consta de una ambulancia, una mesa de operaciones, material de cirugía y otros elementos. La noticia ha producido gran contento entre el vecindario, habiendo recibido el comisionado municipal muchas felicitaciones por esta adquisición, que viene a beneficiar muchísimo a este pueblo.

— Para Pampa Central el señor Ricardo Margall. Para La Plata el señor Juan Yrady.

— Después de prolongada enfermedad dejó de existir el señor Francisco Duguetti. Al sepelio concurrieron numerosas personas.

Visita de inspección — Crimen — Nuevo club de football — Festival — Viajeros.

SAN PEDRO, noviembre 19 — Desde hace varios días se encuentra en ésta el inspector del Banco de la Nación, señor José Grasso, quien viene a inspeccionar la repartición de la localidad que hace más de dos años que no es visitada.

—Fué muerta de tres tiros de revólver la señora Rosa Mosquera de Vises en circunstancias que su esposo estaba ausente por el sujeto Norberto Galicia, quien después de consumado el hecho descerrajóse un tiro en el parietal derecho falleciendo a los pocos instantes.

La extinta deja cinco hijos de corta edad.

—Los alumnos de la escuela normal han constituído un club denominado Club Atlético Estudiantil, el que cuenta con el apoyo de los profesores y jóvenes de la localidad.

— Todo un éxito promete resultar la fiesta que con motivo de la terminación de las clases se efectuará en el salón Teatro América.

—Para esa el señor Carlos Stein.

Nuevo valuador — Campaña moralizadora — Los haberes del magisterio.

JUNIN, noviembre 19. — Se encuentra en esta el inspector de la [illegible] general de rentas, señor Ramón [illegible] Fernández, quien [illegible] a esta local, [illegible] nombrado nuevo valuador [illegible] Julio Lacau [illegible].

El comisario señor Manuel [illegible] Ortiz [illegible] en campaña [illegible] moralizadora, [illegible] cumpliendo el [illegible] mismo, los [illegible] y el cuartelero [illegible] Ibarra [illegible] merecido del vecindario el sincero aplauso.

El sueldo se les abonará [illegible] haberes [illegible] de octubre al [illegible] sobre [illegible] del magisterio local.

Nombramiento bien recibido—Ejercicio municipal 1916. — Exposición — Viajeros.

MERCEDES, noviembre 19 — [illegible] muy bien recibido el nombramiento de [illegible] de la segunda sección [illegible] partido de esta ciudad, recaído en el señor Ignacio Lezica [illegible] este motivo, ha sido muy [illegible]

—El tribunal de cuentas [illegible] procederá a terminar su examen [illegible] contabilidad [illegible] de esta comuna correspondiente al año 1916, ha [illegible] cado responsable al ex intendente [illegible] Martín Graziani, por las sumas [illegible] provenientes [illegible] especial cuyo [illegible] se acompaña, y de los intereses de la suma de 6.00 pesos, [illegible] cibidas de la dirección de rentas en mayo 4 de 1916 y asentada recién en los libros en el mes de noviembre. Además, se formulan diversos cargos, entre los que se hacen notar [illegible] suministros [illegible]

Los gastos de 1916 se calcularon en [illegible] pesos 275.000, sólo ingresaron 227.565,68, y se autorizaba en el presupuesto una inversión de pesos [illegible].

No se sabe aún cuál es la deuda [illegible] municipal. Por falta de [illegible] no se conoce. Sin embargo se [illegible] que ella es de [illegible] pesos.

—Ocupó un [illegible] regulado [illegible] salón [illegible] de [illegible] por una [illegible] cial.

[illegible] Buenos Aires [illegible] Pascual G.

Locomoción de un romesario

[illegible] sobre [illegible] [illegible] [illegible] [illegible] [illegible] pueblo.

Progresos edilicios — Arreglo de caminos — Cuentas del tesorero — Estado de las sementeras.

[illegible] la semana [illegible] [illegible] [illegible] [illegible] [illegible]

Nadie puede ofrecer tan buena mercadería a precios tan bajos.

CANOTIERS de paja rustic, amarilla, tipo grueso, modelo de última creación, con guarniciones extra, a. . . . . $ **5.50**

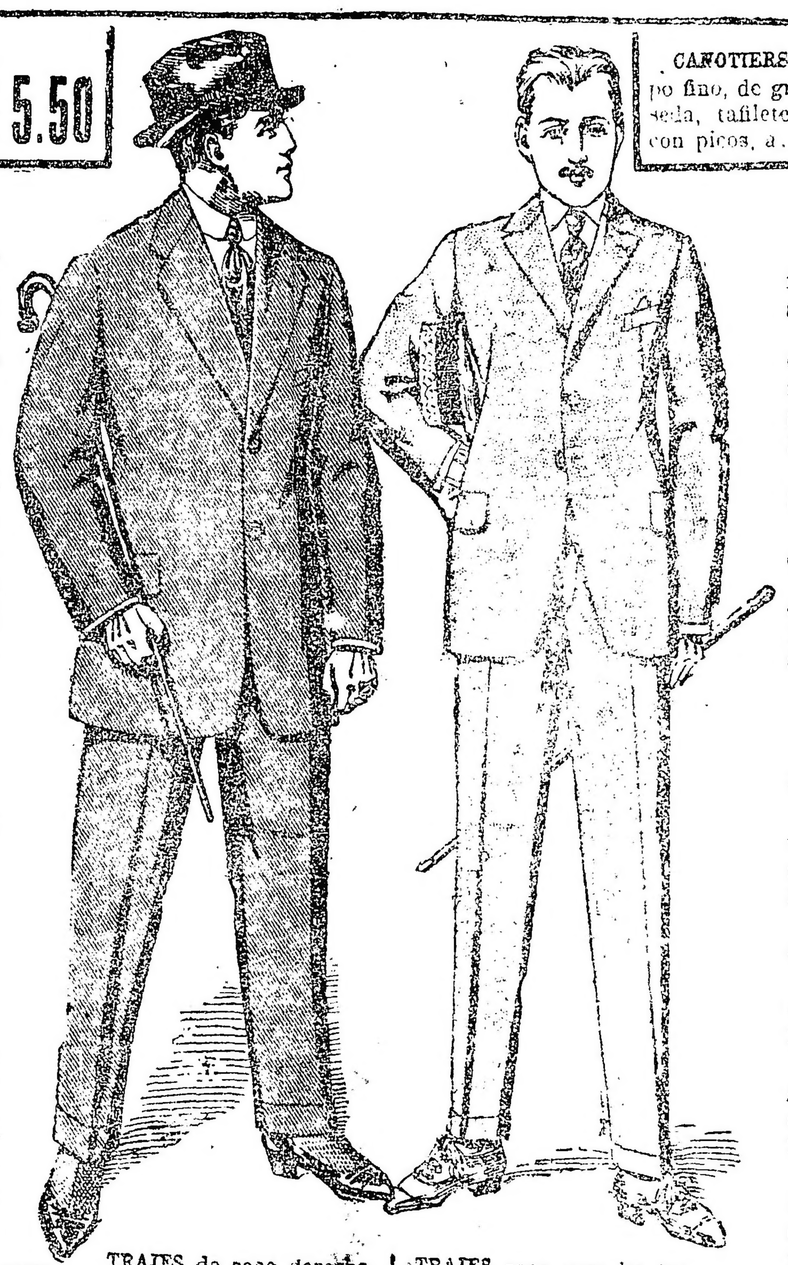

CANOTIERS de paja rustic, tipo fino, de gran moda, forro de seda, tafilete confortable, ala con picos, a. . . . . $ **4.00**

CAMISERIA

CAMISAS de zephir especial, gustos de alta moda, colores perfectamente surtidos, pechera a tablas negligé, puños blandos, a pesos 5.50, 4.80, 4.50, 3.90 y. . . . . $ **3.50**

CAMISAS blancas, de plancha, pechera a tabla negligé, calidad superior a pesos 5.90, 4.90, 4.50, 3.90 y. . $ **2.90**

CAMISAS de verano, alta moda, pechera y puños dobles de seda, cuerpo de batista blanca, gris o crema, $ **7.50**

CAMISAS en crespón de hilo, puños dobles, mosqueteros, a. . . . . $ **5.80**

CUELLOS blancos de goma, a . . . . . $ **0.80**

CUELLOS blancos de plancha, hilo extra, formas de alta moda, en todos los altos y tamaños, a. . . . . $ **0.80**

CUELLOS negligé, especiales para verano sin almidón, blancos o de batista, colores de moda, a . . . $ **0.80**

PUÑOS de hilo extra, forma de alta moda, el par, a $ 1.40, 1.20 y. . . . $ **1.00**

CAMISONES para dormir, telas blancas, buena clase, aplicaciones fantasía, **3.50**

CALZONCILLOS cortos, para verano o largos en telas blancas finísimas o zephir, colores surtidos, clase superior, a $ 5.80, 4.50, 3.50 y. . $ **2.90**

TIRADORES - LIGAS - CINTURONES - GUANTES

TIRADORES en elástico de hilo, colores lisos o a rayas, herrajes inoxidables, a $ 2.90, 2.50, 1.80 y . $ **1.50**

TIRADORES, nuevo modelo, con espaldera, en elástico de hilo, apropiados para usar con cinturón, a $ **1.90**

LIGAS de hilo, colores lisos o a rayas, sistemas muy prácticos, a $ 1.25, 0.90 y $ **0.50**

LIGAS de seda, varios sistemas, muy prácticos, colores lisos, hebilla de níquel a $ 2.90, 2.50, 1.90 y $ **1.50**

CINTURONES novedad, en cuero marrón o negro, con las iniciales que se deseen, a. . . . . $ **2.90**

CINTURONES de gamuza, color gris, beige o marrón, hebillas de metal dorado o plateado gran moda, a $ 7.50, 5.50, 4.50 y. . . . . $ **3.25**

GUANTES de hilo, calidad superior, color gris, marrón o beige, a peso 2.80, 2.50 y. . . . . $ **1.90**

BOTINES en becerro de color, hormas de moda, a $ 24.—, 22.—, 20.—, 18.50 y 16.— En cabritilla o becerro negro, a $ 17.—, 15— y. . . $ **14.00**

TRAJES de saco derecho, dos o tres botones en ricos casimires lisos, labrados, fantasía o estilos ingleses, a $ 60.—, 65.—, 59.—, 55.—, 49.—, 45.— 42.—, 39.— y $ **35.00**

TRAJES saco derecho tres botones, casimires ingleses, lisos, labrados, fantasía o peinados, buena calidad, $ 75, 69, 65, 59, 55, 49, 45, 39, 35 y. . . . $ **33.00**

BONETERIA

CAMISETAS tejido red, muy fuertes, manga corta, artículo para verano, $ **2.00**

CAMISETAS de hilo, blancas o de colores surtidos, clase extra, media manga o manga larga, a pesos 7.50, 6.50 y. . . . . $ **5.50**

De algodón, a pesos 3.90, 3.25 y. . . . . $ **2.50**

De crespón de hilo, colores fantasía, a. . $ **2.90**

JUEGOS de camiseta y calzoncillo corto, en punto de hilo de Escocia, colores lisos, surtidos, a. . . . . $ **13.50**

El calzoncillo, a . $ **7.50**

La camiseta, a . $ **6.50**

CAMISETAS en crespón de hilo finísimo, blancas o a rayas de colores surtidos, a pesos. . . . . $ **5.90**

MEDIAS en punto de algodón negro o color cuero, a $ 1.40, 1.20, 1.— y. . $ **0.69**

MEDIAS de seda, muy finas, con refuerzos de hilo, colores surtidos o negro, a pesos 2.40, 1.90 y. . . $ **1.50**

MEDIAS blancas, en algodón de buena clase, a pesos. **1.30**

De hilo, clase extra, a. . . . . $ **2.50**

MEDIAS negras, reforzadas, en algodón de buena clase, a. . . . . $ **0.45**

ARTICULOS DE USO PRACTICO - CORBATAS

CORBATAS forma "Ascot", lavables, muy prácticas para verano, colores a rayas o lisos, a $ 0.90 y. . . . $ **0.50**

CORBATAS de seda, forma "Ascot", finísimas, dibujos y colores de alta novedad, a pesos 3.50, 3.90, 4.50, 3.50, 2.50, 1.90 y. . . . . $ **1.25**

CORBATAS forma "Ascot", de seda, colores y dibujos de rigurosa moda, a pesos 2.50, 2.20, 1.90 y. . . . . $ **1.50**

CORBATAS forma "Ascot", en foulard de seda a pintas, de moda, a pesos 3.50, 2.90 y. . . . . $ **2.50**

BASTONES muy finos, maderas o cañas especiales, mangos de n. da en gran variedad de estilos, a $ 25.—, 22.50, 19.—, 16.50, 12.90 y. $ **9.80**

GEMELOS de metal dorado o plateado con resorte o cadenita, a $ 4.90, 3.90, 3.50, 2.—, 1.80 y. . . . . $ **1.50**

MAQUINAS de afeitar, todos los sistemas, en estuches forrados de cuero con interior de fieltro, 3.18, 2.50, 12.90, 10.50, 8.50, 7.90 y. . $ **4.50**

ZAPATOS de gamuza blanca, suela y taco de goma, muy [illegible] $ **12.00**

En brin hilo blanco, cómodos y elegantes, $ **8.50**

LA CASA MAS CONVENIENTE PARA COMPRAS

A. CABEZAS

SARMIENTO ESQ. SAN MARTIN (Bs As)

CREDITOS

Acordamos créditos a pagar en 10 meses. Pídanos datos y solicitud, personalmente o por correo.

CATALOGO

Está en circulación nuestro catálogo general de Verano. Lo remitimos a cuantos lo soliciten desde el interior.

CANOTIER de gran moda, en paja tagal combinada, cinta de terciopelo y lindo bandeaux de pluma, a. . . $ **18.90**

CANOTIER de seda combinada, todo negro, negro con rosa o blanco, muy elegante, a. . . . . $ **6.90**

- LENCERIA -

CAMISAS en telas lavadas, con alforzas, puntillas o festones, a. . . . $ **1.25**

CAMISAS en telas de muy buena clase, con alforzas, vainillas escote de broderie y cintas, a. . . $ **1.80**

CAMISONES en ricas telas blancas, con alforzas, cuello y puños, puntillas o festones, a. . . . . $ **2.70**

CALZONES en telas lavadas, volado con puntillas, alforzas y festón, a $ **1.25**

COMBINACION corpiño-enagua en telas lavadas, de muy buena clase, con embutidos, alforzas y puntilla valenciana, a. . . . . $ **4.50**

BATONES en zephir de colores lisos, cuello y puños adornados con géneros lisos, a pesos. **2.90**

BATONES en muselina blanca, de alta moda, cuello y puños adornados con voladitos plegados, a. . . $ **4.90**

BATONES de alta novedad, en rico percal, fondo blanco con dibujos de color, adornados con vivos de género liso, a. . . . . $ **5.90**

- Bonetería -

CAMISETAS en punto de algodón blanco, tejido elástico, delgadas, sin mangas, muy buena clase, a pesos 1.40 y pesos. **1.25**

MEDIAS negras de seda, con la planta y parte superior reforzadas en hilo, artículo de gran moda y resultado a. . . . . $ **1.20**

MEDIAS negras, muselina de hilo de Escocia, trasparentes, calidad finísima, a pesos 2.50, 2.20 y. . $ **1.90**

MEDIAS blancas, de algodón muselina, calidad superior, a $ 1.75 y. . $ **1.30**

MEDIAS blancas, muselina de seda, reforzadas con hilo en la planta y parte superior, calidad finísima, **3.50**

SACOS de punto tricot, alta moda, muy elegantes, apropiados para playa o sport, colores lisos: rubí, gris o naranja, con cuello y puños negros; bluet con puños y cuello oro o todo negro, a . . $ **14.70**

COMBINACIONES en punto de algodón blanco, tejido elástico, delgadas, sin mangas, adornadas puntillas, $ **2.50**

Abanicos - Sombrillas - Carteras

ABANICOS forma pantalla, de gran moda, con lindas pinturas, varillas de bambú, a $ 1.20 y. . . . . $ **1.00**

ABANICOS fantasía, con varillas de nácar o carey, países de gasa pintada o finos encajes, $ 50, 40 y $ **35.00**

SOMBRILLAS de seda, en colores lisos o con dibujos de gran moda, varias formas a $ 28, 20 y. . $ **15.00**

En algodón o broderie, modelos de novedad, a pesos 7.90, 5.90 y. . . . $ **3.90**

CARTERAS y **BOLSITAS** de seda, bordadas en mostacilla de colores, agarraderas de aros de carey, a $ 25, 16.90 y **12.90**

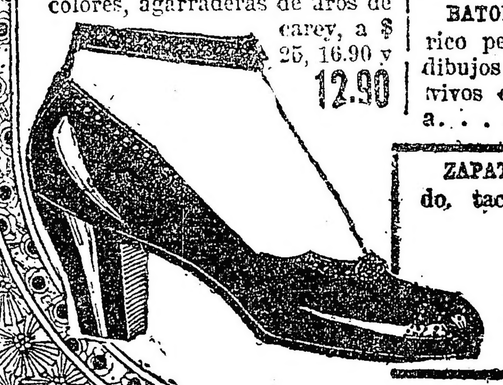

ZAPATOS de gun metal charolado, taco militar, a. . . . . $ **14.50**

Otros modelos, de moda, a. . . . . $ **11.50**

VESTIDO de rigurosa moda, en volle color liso, rosa, celeste, blanco o bluet, gran cuello del género y pollera a tablas con vainillas, volados a los costados, a. . . . . $ **29.00**

VESTIDO de alta novedad, en volle fantasía, fondo claro con guardas griegas, doble cuello de clarín blanco, con vainilla cortada, pollera fruncida, bolsillos figurados, a. . . . . $ **35.00**

Corsés - Tules - Novedades

CORSES, los modelos más cómodos e higiénicos, en coutils lisos o brochados de alta moda, ballenas de aluminio, a $ 12.90, 8.50 y. . $ **6.90**

PORTASENOS en broderie, bramantes o batista mercerizada, a $ 7.50, 4 y **2.90**

TULES para la cara, inmenso surtido en todos los colores, menos negro, **0.20**

PEINETAS u **ROSQUILLONES**, con adornos de piedras brillosas, gran variedad de formas y gustos, a $ 8.90, 5.90, 4.90, 3.90 y. . . . . $ **2.90**

BOAS de pluma blanca, con lindas bordes de seda, a $ 30, 22, 16.90, 12.90 y. . $ **7.50**

ZAPATOS en gun metal charolado, taco Luis XV, a. . . . . $ **18.00**

El mismo modelo, con taco militar, a. . . . . $ **16.00**